青島時報

中華郵政特准掛號立券特准掛號認為新聞紙類之報紙
社址湖山路八號　電話三三五五號　郵政信箱一四三號
第三千六百六十號
今日本報三大張半
登記證　內政部警字陸貳捌號　中宣會字中壹肆貳號
電報掛號二一五一四號
中華民國十三年九月一日發行
印刷所膠縣路二號　明民印刷局

本報價目		廣告價目	
本埠	外埠	普通	特別
零售每份大洋四分　每月大洋一元二角　半年五元四角　全年十元	每月大洋一元二角　半年六元六角　全年十二元四角	△每英寸每日五角　每月二元全面每日一百元　每月五十元　△一日四角　每月十二元　長期廣告面議	△每英寸每日一元　每月四元　全面每日七十元　每月二百元　△每日四十元　每半月面議

浙江興業銀行　特別儲蓄存欵

光緒三十三年創設

有活期的方便——隨時可取
有定期的權利——利息優厚

◎章程◎

一，存入此項存款時由本行填給存單為憑計分五元十元一百元二百元五百元一千元七種存數至萬額以一千元為度
二，利息照左列存滿月數及年息計算凡不足月之日數及存滿一個月者不計利息　一個月至六個月五厘　七個月至十一個月六厘半　十二月至九個月……
三，七厘半　取出存款隨時可取本息一次付清　留有印鑑者憑單辦理
四，存戶遺失圖章或存單立即通知本行俟查明後照章具保掛失登報作廢

◎儲戶保障◎

資本——另撥五十萬元
公積——已有二十四萬餘元
會計——與營業部完全劃分
帳略——每三個月將貸借對照表登報公佈
責任——全體董事及總經理負無限責任

◎行址◎

總　行：上海北京路
青島支行：河南路十五號
◎電話◎
經理室：五五一九
營業室：三二〇八　五八八八

中國保險股份有限公司聘任謝宅山君為壽險部山東區經理啓事

敬啓者敝公司創立於民國二十年額定資本五百萬元業已收足二百五十萬元完全華股歷年承保火險水險運輸汽車人壽等險深蒙各界信仰至深感幸茲為適應魯省社會人士需要起見特添辦山東區人壽保險聘任謝宅山君為壽險部山東區經理為公衆策安全為個人及家庭謀幸福至保壽種類之完備手續之簡捷早已有口皆碑有志投保諸君請就近向中山路六十二號青島中國銀行內敝公司經理處接洽如蒙垂洵關於各種壽險之利益及投保之手續等請投函或電話通知自當竭誠詳細答復或派員趨前面洽也

董事長宋漢章　董事　宋子文　貝淞孫　張公權　汪楞伯　李馥蓀　馮幼偉　全潤泉　吳震修　卞白眉　王仰先　汪翊唐　黃伯權　鄭鐵如　潘久芬
監察人　史久鰲　周宗甫　程慕灝　汪叔梅　趙仲宣

壽險部山東區經理謝宅山
經理處　附設青島中山路六十二號中國銀行內　電話五六三三號　五六三四號
又通訊處　青島湖南路四十六號青島商行　電話六二一六七號

中國保險公司壽險部山東區經理謝宅山啓事

茲承中國保險公司聘任鄙人為山東區經理嗣後如有保險事宜見詢毋任歡迎

辦事處
中國銀行內電話五六三三
青島商行湖南路四十六號電話六二一六七

金城銀行

◎資本七百萬元
◎公積金三百廿萬元

商業部　辦理存款放款匯兌代客買賣公債庫劵及一切商業銀行業務
儲蓄部　專營各種存款如活期存款存洋一元即可開戶備有禮劵滿期六月即可生利會計獨立責任無限
倉庫部　代客堆存貨物棧租低廉押款便利

總　行　天津英租界中街
分　行　南京　北平　哈爾濱　石家莊　南通州　上海　鄭州　開封　長沙　漢口　蘇州　定縣　常熟　大連　武昌　濰縣　新浦
青島分行　天津路二十一號
電話　經理室五一八〇　營業室三七三八〇
儲蓄章程函索即寄

遺失廠房使用執照聲明作廢

敬啓者鄙人前在日管時代價買本市華陽路二號地工場房屋及工人宿舍多間所有該項房屋圖樣及使用執照一時不慎均經遺失遍尋無着除已遵章向工務局聲請另行補印發給外特此登報聲明作廢無論中外人等取得一概無效
齊東路二號叢良弼啓

集腋成裘　聚沙成塔

零存整付儲蓄
為致富之捷徑
備有詳章　承索即奉

中國實業銀行儲蓄部

行址：河南路十三號
電話：五四一二

交通銀行推廣匯欵業務廣告

敝行現將通匯地點盡量推廣，分支行及特約通匯機關，最近已達三百餘各省都市及內地著名城鎮俱可通匯手續便捷取費低廉倘承惠顧無論數目多寡均當竭誠效勞茲將各通匯處所詳列如後

江蘇省◎上海（外灘，南京路，新北門，提籃橋，界路）南京（中正街，中山路，下關）鎮江，高淳，青浦，沭陽，六合，大橋，仙女廟，十二圩，興化，寶應，口岸，溧陽，蘇家，泰興，靖江，黃橋，蘇州（觀前），皋甯，高郵，東山，丹陽，崑山，金壇，盛澤，奔牛，武進，常熟，溧溪，卜弋橋，南下蜀，青浦，沭陽，焦溪，王家港，梅里，下村，揚州，大橋，仙女廟，邵伯，十二圩……宜興，江陰，無錫，徐州，淮安，寶應，如皋，海州，嘉善，嘉興，平湖，大浦，常熟，老閘，余杭，寧波，衢州，溪口，海寧，石浦，嘉興，城南，……浙江省◎杭州，紹興，……安徽省◎蕪湖，蚌埠，安慶，……山東省◎濟南，青島，烟台，威海衛，……河北省◎天津（法租界，小白樓，北馬路）北平（東城，西城，西河沿）通縣，臨清，保定，……山西省◎太原，……察哈爾省◎張家口，……綏遠省◎歸綏，包頭，……遼寧省◎瀋陽，……吉林省◎哈爾濱，……黑龍江省◎黑龍江，……香港

青島行址：中山路九十三號　電話五〇一一至五〇一四

上海耀華電器廠本廠出品啓事

天光手鎗耀華等牌電筒　手鎗勝利耀華等牌電池　滿意明星福安等牌電泡　及電燈泡等惟推廣起見
△今委定經理四家

山東電料行　電話二九一一　肥城路八號
源興電業　電話四八五五　海泊路四四號
中魯電業　電話五四二四　遼寧路二四七號
大華電業　電話四八一〇　黃島路三七號

天津東亞毛呢紡織股份有限公司委託青島裕東泰號為五羊專牌毛線山東經理啟事

本公司為推廣銷路以期與各界同胞共同提倡國貨計特委託青島裕東泰號（青島河北路電話二一六〇七號）為五羊專牌國產毛線山東經理刻該號已開始努力推銷并希各界予以協助

天津東亞毛呢紡織股份有限公司謹啓

劉堅瓿經租處啓事

茲因收租員汪錫藩君私用經手款項業經將其辭退其在開盎協記所任租職務仝時解僱嗣後關于一切租賃事項請向敝處王君接洽

義租界五馬路西口

水災已成空前大難
魯黃河險工勢將難保
大溜側注朱口險長二百餘丈
新埽節節折陷大堤頂已潰裂

△△△ 韓撥特別搶險費 班禪建法會爲災民祝福 ▽△▽

濟南二日下午十二時電話 張速甲今日由黃莊急電李儀祉孔祥榕及韓等報告冀魯交界劉莊以上均成穩水，大溜側注朱口，新險長二百餘丈，新埽二十六段，節節折陷，第六第三埽決沒，大堤頂潰裂十八丈，寬四五尺，隨搶隨沒，勢將難保，爲空前未經之大難，聞河工人員，六晝夜未合眼，仍在拚死力防守，請韓主席速撥特別搶險費十萬元，及蔴袋若干，韓當撥蔴袋兩萬條，現款二三萬元，以應急需。

濟南二日下午十二時電 黃河堵口會，派王裕麟乘列車赴蚌埠明港，運軍部所撥給之路軌及車輛往蘭封修築，由蘭封至東壩頭之輕便鐵路，並決修雙軌，石料及船隻分向蘭封及東壩頭運送中。

包頭二日電，黃河兩岸鄉村，水災慘重，軍政商各界，成立水災救濟會，推定人員負責勸募振款，速籌救濟，

南京二日電，湖北省府主席張羣，因本年全省災區廣闊，災民衆多，非中央撥巨款無法普遍救濟，特於今晨謁汪院長，面陳地方財政困難情形，請設法救濟，汪應轉與孔財長詳商，談話約二十分鐘，張始辭出，即訪外次唐有壬，對外交問題，亦有所談述，聞張氏俟救災辦法解決後，即返鄂主持政務，

南京一日電 班禪大師，近在青海塔爾寺修建時輪金剛法會，祈禱國家太平，人民幸福，已於八月三十日開始隨侍弟子——羣集殿前，幾無隙地，現定九月十日起，至十二日止，貫頂大師近因各地水災奇重，特捐款五千元送振災會，聞許委員長已電大師申謝。

蔣作賓抵東京談
中國對日親善
已有決意與誠意
經濟使秋間赴日

上海一日電 東京電，蔣作賓三十一日抵日談：本人回國，決與蔣汪協議中日親善政策，汪既留任，對日政策自更好轉，本人此次回任，對親善已有決意與誠意，凡兩國有利之事，均可商定，二日訪廣田，蔣委員長二月間發表之對日政策，迄無變更，其方法時期階段，均順利進行中，中國在秋季，將派經濟使節來日，約二十人，橫濱一日電 中國駐日大使蔣作賓三十一日午前五時，乘俄國皇后號抵橫濱，受大使館員之迎候，即赴東京，蔣大使在船中向記者團談云：歸國以來，屢與汪蔣兩氏會晤，關於中日親善策，有所商洽，依汪氏之留任 於對日政策，如有變化，只有益形好轉，並無何等不安也，今後汪蔣兩氏之政策，自得舉國一致之擁護，關於滿洲問題，願迴避一切議論，當此次歸任，認中日親善有以決意與誠意做去之必要，倘爲兩國之利益，任何事均得相商，已具此種確信與準備，此可奉告者也，擬下月二日與廣田外相晤面 作歸任寒暄後，再作種種商洽，關於本年二月蔣委員長發表之對日政策，現在並無何等變化只有方法時期與步驟三者而已，然當此事順利進行中，而不幸有華北事件，惟是實行親日政策之國論，益加強固，此可爲兩國慶幸者，今秋中國經濟使節將派來日本參觀云。

張學良飛湘
代表林蔣監誓
劉建緒就新職

漢口一日電，林主席，蔣委員長以新任第四路總指揮劉建緒，於九月一日在長沙宣誓就職，特派張學良代表前往監誓，張奉命後，於三十一日下午二時由南湖機場，乘機起飛，何成濬亦同機前往，隨行者有高級參謀科長等，聞擬在湘擬不久留，一俟任務完畢，即行返鄂，

長沙一日電 張學良何成濬三十一日下午一時二十分由漢飛湘，三時抵埠，何鍵劉建緒曁黨政軍各長官均赴機場歡迎，隨行有高級參謀徐靜塵，祕書劉止戈 張印泉，科長洪鈞生，王慶山及何鍵所派招待員殷德祥等，下機後，分乘汽車至省府招待所休息 何鍵定本晚假國術俱樂部設宴洗塵。

長沙一日電 新任第四路總指揮劉建緒，定九月一日在中山堂宣誓就職，蔣委員長派張主任學良來湘監誓，行政院派何主席鍵代表監誓，張主任三十一日下午三時乘機抵湘，何主任成濬陪同來湘觀禮，各界歡迎，備極熱烈，

宋哲元將提前就衛戍司令職
秦德純俟宋就職後 再定赴察就職日期

北平一日電 新任平津衛戍司令宋哲元，經行政會議通過任命後，明令業已到津，前司令王樹常，以目下適值月抄，前昨兩日會數電促宋赴平就任，宋原擬秋節後赴平，因王電促，已決定提前，於日內離津，新任察省府主席秦德純，委員蕭振瀛，日前抵津後，前昨均會晤宋商洽一切，聞將於一二日內，與宋同車返平，據秦德純談：宋軍長原擬中秋節後赴平，就任平津衛戍司令，現以王樹常迭次電催，故決定提前前往，平津一帶治安，駐北平已決定仍由馮治安師拱衛外，天津衛戍部隊，現尚未確定，須俟宋就職後，始能確定，本人返察就任日期，亦須俟宋就職一切佈置竣事後，始能決定，察東近狀甚安謐，延慶寶昌一帶股匪，已將肅清。察邊保安隊業開入一半，其餘正由保安處負責編組中

北平二日電 秦德純 蕭振瀛，前日赴津與宋哲元商就職問題，大致已規定，聞衛戍司令部經費，每月約二萬元，除外務處另行規定，餘均照常。節前宋正式命令已奉到，與王樹常商交替事，節後來平，秦俟宋就新職後，即返張垣就察省府主席，宋來平期，約十五日左右。

又電 宋哲元來平就職後，平市治安由馮治安担任，劉翥明調津駐防，冀省保安隊將取消，又有縣保安司令部移保說。

北平政整會撤消後
職員遣散
僅留少數人辦理交代

北平二日電 政整會昨日起實行撤消，內部職員百二餘人，已遣散，現留少數人員，約三十餘人辦理未完手續，王克敏仍在會督促辦理，尚須一週時間辦竣，王前電行政院，派員來平辦理接收，政院電復謂三日內決派員來平，

商震對新聞記者談八項時事
返保坐鎮爲期不遠
任邱匪共正圍剿中

北平一日電 河北省府主席商震，昨日下午一時半在南長街私邸，接見新聞記者，所談如次：一，本人原定前（即上星期四）日返保，料理省政，嗣因北平政整會撤銷，恐有事接洽，故展緩離平，但返保期已不遠，日內可成行，二，政整會撤銷後，關於善後措施，予毫無所聞。三，津沽保安司令部撤銷一說，尚未奉到明令，且亦未聞此說，該部照常工作。四，平瀋通車劫車案，天津日總領事向北寧路局提送抗議書，外傳會同時向冀省府寄遞一節，截至現在並未接到，五，省府平津兩辦事處之成立，純係謀辦公便利，處長人選未定，惟已決定平方由鄭文軒，王承傳，傅立平，津方由陳東昇，陳文洪，王儀賓等分別負責，六，劉案要犯李振華，正在研訊中，本人因尚未與殷（汝耕）專員晤面，故李之供詞，迄未聞知，惟聞李在被捕之初，曾否認受人指使，七，中央對冀省水災賑款，僅撥撥兩萬元，不敷太鉅，頃已電京，要求增加，俟得覆電，再將所得賑款，從事支配。八，井陘煤礦，已接收竣事，由礦產監理委員會保管，定下週在保定開會，由接收人員報告接收經過云

保定三十一日電，任邱縣匪已剿平，現正辦清鄉，據聞該匪共五百餘，份子極雜，首領二人均姓劉，係師範學生，分據縣西之娘娘廟西村六屯等處，勒索槍枝，官貪抗稅，經剿後，一部向蠡山竄擾，偽駐軍捕二十餘人，一部沿河東竄，正堵剿中，

保定三十一日電，高陽縣發現股匪百餘人，經該縣團警圍擊，斃匪數人，團警亦有傷亡，現仍剿擊中

孔祥熙定期赴魯
視察黃災先晉京出席政會
汪院長昨晨乘車由滬返京

南京二日電 行政院汪院長，於上星期晚赴滬，延諾爾醫生診斷膽石症，原定翌晚返京，茲聞檢驗手續未竣，乃於昨晚乘車返京，今晨七時抵和平門車站，行政院祕書長褚民誼等，到站歡迎，汪院長下車後，即返鐵部官邸休息。

上海二日電 孔祥熙談，本人預定六日赴魯視察黃災，關於發行救災公債數目及辦法，尚未確定，孔今晚返京出席政院會議。

定期離京
苗方兩使留京出席六中全會
高一涵周利生

南京二日電 監察使高一涵，周利生，苗培成，方覺慧等，日前來京向監院報告，勘災情形及視察各區吏治經過，業已公畢，高周兩使，定本星期末離京返任，至苗方兩使，因六中全會開幕在即，將留京出席。

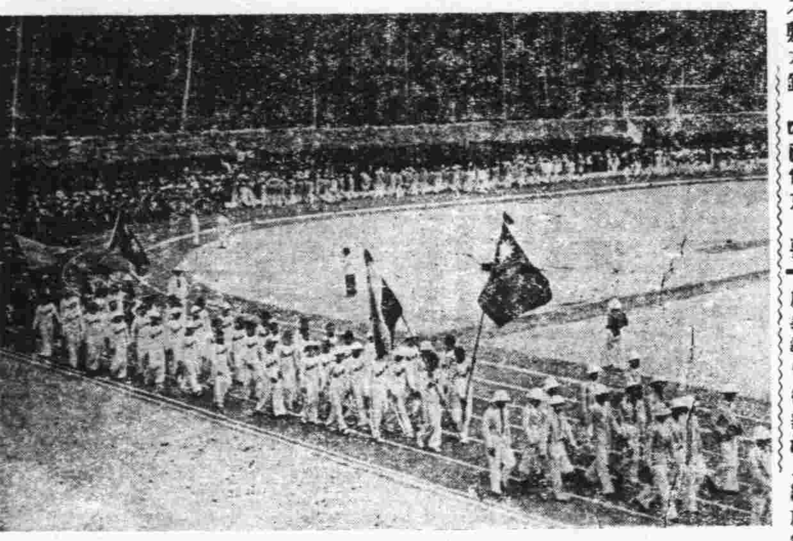

圖爲華僑第二屆運動大會全體選手繞場一週（國際社）

實施義教
已有十九省市

南京二日電，教部依照實施義務教育暫行辦法大綱施行細則，規定中央及各省市縣主辦義務教育機關，均應組織義務教育委員會，襄助義教辦法，除中央令教部成立義務教育委員會外，關於各地應組之義務教育委員會，自教部令各省市遵辦後，茲悉已成立義務教育委員會者，計有江蘇，浙江，安徽，福建，湖北，湖南，貴州，河北，山東，河南，青島，察哈爾，山西，陝西，上海，北平，寧夏，江西，雲南，威海衛，十九省市，此外兩廣亦成立，但其組織規程，尚未呈送到部。

社論
讀某外交家談話之感想

據京電訊，某外交家談，「意亞爭端問題，和平性已漸失效。戰爭一旦爆發，全世界將蒙影響。我國處此環境之中，若歐洲一受波動，列強目光集中本身之時，則一〇被犧牲條件必隨之俱來。應如何妥籌應付，端賴齊心一致。外交界人士對此，正加研討。決定政策，供獻政府，作應付艱難局面之參考。」在舉國上下無聲無臭的沉寂空氣之中，外交界人士遽然也顧及到世界問題與中國的關係，總算是難能而可貴的了。

我們久已論及，世界是整個的，世界各國雖然各有其不同的局部問題，但歸納起來總是一個世界的問題。在過去的世界大戰，塞爾維亞的一個炸彈，會引起四年之久的世界大戰；凡爾賽的一紙和約，會使列強及弱小民族受到不同的利害。到現在，美國實行白銀政策，會影響到全世界的金融市場，尤其使中國的金融紊亂得不堪收拾；意亞兩國的爭端，又會影響到英法日德及其他各小國的身上去，而有彼此不同的態度與見解。可見某一個國家的局部問題，無不與整個的世界有相當的關聯。整個的世界問題是「外延」，各國的局部問題是「內包」，決不能看作兩不相關的對立現相。所以，我們切不要爲局部的問題所拘束，而忽略事實的連帶關係；更不要爲偶然的問題所蒙蔽，而忽略事實的因果關係。

近年來，埋頭苦幹的口號，唱遍全國。誠然，我們爲了充實本身的力量，求本身的健全，自然需要埋頭苦幹；然而，中國是現世界中的一個國家，中國問題是整個的世界問題中之一部份。我們一行一動，在在要受世界大局的牽制。理由是最簡單的，時至現代，已不容我們閉關自守，夜郎自大了。此在種意義之下，我們一方面固應埋頭苦幹，求本身的健全；一方面還要抬頭苦幹，求應付世界大局之道。

試看，今日的世界各國，那一個國家不在積極的充實國力？那一個國家不在國際間大事活動？他們彼此間縱橫捭闔，勾心鬥角，歸根到底都是爲了各國本身的利害，自然談不到正義公理。時代是這樣的，還談得什麼你是我非？反觀我們這老大古國，環境之危急險惡，爲有史以來所未有。而在國際外交上沒有中國寸寸的地位。人家要如何，便如何，我們處處是被支配被剝奪的奴隸，而無自由喘息之餘地。這種現象，太危險了。我們也有外交部，也有駐外使節，可是在實際上等於虛設，於是人爲刀俎，我爲魚肉！

最近，意亞爭端的趨勢，誠如某外交家的觀察，戰爭難以倖免。一旦大戰爆發，整個的歐洲亦必陷於戰爭圈內，同時全世界更必盡爲戰雲瀰漫，無論那一個國家也不能袖手旁觀。中國雖然是一個貧弱的國家，但久爲列強宰割的共同對象，到大戰爆發的時候，中國的危機恐怕比現在還要嚴重。負外交重責的領袖應當放開眼光，在國際間作多方面的活動，以免將來陷於最可憐的孤立狀態。要知道，我們在外交上活動起來，縱使賺不得便宜，但最低限度也不至於處處吃虧。

圖爲馬來亞第三屆運動大會，打破紀錄之男女選手。

中間係打破全國女子五十公尺及一百公尺自由式游泳紀之楊秀貞（女十保粵籍僑生年僅十六歲）、左上角係破全國女子一百公尺跳遠紀錄之部銀嬌。左下角係破全國女子跳高紀錄之高玉蓮。右上角係破全國女子標槍紀錄之李玉桃。右下角係破全國男子標槍紀錄之葉逢安。（國際社）

林主席
昨晚抵蕪湖
九日前返京

南京二日電 國府主席林森已於今晨由牯嶺下山，在潯乘海部所派之中山艦返京，該艦今晚可抵蕪湖，聞林抵蕪後，即轉赴宣城視察儲樂村，並視察黃山建設，九日前返蕪湖，即乘汽車來京。

李振華刺劉
尚有背景
殷汝耕抵平談

北平一日電，本市消息，灤榆區行政督察專員殷汝耕，奉政整會代委員長王克敏電召，昨晨由津來平，下車後，於正午赴政整會謁王有所請示，並出席政整會宴會，據殷語記者，一，劉佑周案正兇李振華，在灤被獲解唐山後，余已數度鞫訊，伊對行兇經過詳加招認，因審訊時極爲和平，並未用刑，故相信供詞尚屬確實，伊供詞中可注意者，一，並非仇殺，有政治背景之舉動，二，伊受有某某革命軍之委任狀，與彼接洽並嗾使其開槍殺劉者爲一三十餘歲之張某，及一李某，現該犯由唐山日憲兵隊引渡訊問，尚未交回，將來對供詞中可疑之點，須再研究，並須令刺劉時，灤縣車站，目擊行兇各人，對該犯加以辨認。二，此來係應王委員長電召，洽商要案，正犯尚未弋獲，「戰區」內匪氛，以州嶺及薊縣附近爲熾，正由保安隊防堵。報載滄州輸餘保安隊，將有一部調入「戰區」一，與原隊換防說，實現有待，盡事前須與日方接洽，有結果再辦。四，政整會結束，灤榆薊密兩區專員公署，除受冀省府直轄外，依照組織條例，遇重要公事，得隨時呈報行政院，請示核奪。五，多田司令連日在灤榆一帶檢閱日軍，昨始返津，渠過唐時，曾與余晤談，對時局無何意見表示。

陝北匪已成困獸
清澗一帶激戰甚烈
川省各軍大獲勝利

▲ 閻對晉西各縣長講防共要義 ▼

太原一日電 陝北剿匪總部人員，卅一日由榆次開始出發，八日可開拔竣事，暫駐匪口，必要時再進駐某地（電碼不明），刻十九軍陳旅將大部渡河與方馬兩旅接應，在清澗一帶與匪激戰頗烈，匪腹背受擊，勢將不支，閻以剿匪總部已向陝開拔，孫楚李生達即將出發督剿，三十一日在綏署召孫李及王靖國朱綬光等舉行剿匪會議，對清剿計劃，進行步驟，再詳加討論，晉西沿河防共區域廿一師長，奉閻電召來省職訓，刻已陸續到齊，閻定日內親爲訓話，講防共要義，俾回縣後切實工作。

成都一日電，楊庶戡之都黃兩團，於二十七日佔領雒關，匪向雒谷關營盤街關口潰退，又李樹華所部之譚命兩團，於二十八日分兩路進攻牛廠樑，二十九日拂曉於四方雎與匪接觸激戰三小時，匪不支，向兩河口潰退，於七時完全佔領牛廠樑陽，正向兩河口追擊中，

成都三十一日電，王匪纘緒避貴境後，繼起之徐匪在綿緝場一役斃命，現匪首余洪賓竄倚轉，匪隊重心已失，劉湘特令第六區行政督察區保安司令冷寅東會同黔滇湯軍圍剿云。

黃河決水
向蘇北奔瀉中
陳果夫電韓制止

濟南快信云 近日黃河水漲不已，決口水源暢注，由魯西沿洙水趙王各河，及蘇魯之間各湖並運河向蘇北奔瀉，大水已迫徐州，蘇北於王母膝陽兩山間築壩攔河，又被蘇北災民扒開，洪溜越壩南下，蘇北已調集兵夫，圖謀重行築壩，江蘇省政府主席陳果夫本日（一日）有電到濟，致山東省政府主席韓復渠，謂魯省武裝民夫千餘到徐扒堤，並帶走工程人員，請速制止，並將工程人員放回，且解釋一切，計接電後已電令嶧縣縣長查報核辦，聞扒堤者大部係蘇北人民，並非魯南人民之所爲，又全國經濟委員會以黃河口門未堵，大水南流蘇北氾濫，日甚津浦路告急，本日（一日）有電到魯，令速扶鄄城民埝使水由黃花寺入正河以減水患，聞此案將交堵口委員會辦理云。

晉發生舞弊案
同蒲路購料常委張至信
藉購枕木漁利已被拘留

太原一日電 此間近發生一大貪污案，已引起全社會之注意，案情係綏署重要參事兼同蒲路購料委員會常委張至信，被人告發有勾串包商購買枕木從中漁利情事，政治檢察委員會，近亦正式提出檢舉，閻錫山接狀後，即派專員澈查，已果得財政整理處股員楊作家及張鳳翔等與此案有關，三十日均已扣押綏署審訊，至張至信究竟有無貪污情形，尚在調查中，又此案貪贓數目，一說爲四萬餘元，一說其數極鉅，並傳此案牽連人甚多。

中樞兩紀念週同時舉行
葉楚傖主席
周啓剛報告

南京二日電 今晨八時中央黨部國民政府，在中央大禮堂，合併舉行紀念週，葉委員楚傖主席，周啓剛報告海外黨部黨務及基本工作。

黃紹雄謁汪後
日內將乘機飛川
據談向汪報告南行經過

上海一日電 黃紹雄三十一日謁汪後語記者，唱謂汪，係報告南行經過，無要事相商，汪聆余報告，頗覺欣喜，余留一二日即赴杭，記者訊其赴杭抑赴京，黃無肯定答復，據另息，黃日內將由滬乘機飛川謁蔣。

意爲應付對亞戰爭 海空軍舉行演習

墨相與海空兩部長會議 他國如加制裁決予對付

羅馬三十日電 據公報稱；意海空兩部次長，暨海空兩軍參謀長，曾在波爾柴諾城與首相莫索里尼舉行會議，歷兩小時之久。一般人以爲此項會議，在政治軍事上，均有最重大之意義。緣內閣日昨在波爾柴諾城開會之後，發表公報，其中一段有云：意大利最高軍事當局，對於制裁問題，曾就各方面加以研究，並採取適當措置，俾他國採取戰事性質之制裁手段時，得以從容應付云云。由此可見海空兩軍當局，業就種種可能局勢，加以研究，並採取種種措置，以維持意國與東非之交通，又海空兩軍當局會議之舉，實與意國政府所公開表示之態度相吻合。緣意國雖已決定參加九月四日之國聯理事會會議，並說明該國主張，但若有人提及制裁二字，則意國不問其性質若何，均當加以對付。意國海軍名將三員，即齊亞諾伯爵，李梭中將，巴加諾大將，均在歐戰時卓著戰功，頃已要求派往東非服務，並由政府予以許可。此外無線電發明家馬可尼侯爵，亦將加入海軍技術團服務。外傳該侯爵，發明一種電波，可使飛機在天空停止運用。

羅馬三十日電 此間盛傳，意大利在北部邊疆地方陸軍大操完畢後，將在地中海舉行大規模海空軍演習，以作對英增兵馬爾太島及蘇彝士運河之反響，據悉海空軍，現已大部集合，潛艇亦奉令準備離開馬爾太島附近之西西里島南岸，參加演習。

數千年來人類夢想 人體自飛竟實現

德國發明試驗成功

德國美因河畔佛郎克府卅日電，自希臘神話人物伊加魯斯以膿翼飛行墜海而死後，數千年來人類夢想之人體自飛今日竟告實現，此項奇蹟，係利用一種花瓣形之推進機，頗似自行車之踏練，並有一橡皮帶裝置其上，使之不斷轉動，駕駛人利用此機飛起後，極感輕便，如插翼然，昨夜此間由官方監視，舉行首次試飛，結果未宣布，今晨二次試飛，獲有意外成功，該機離地一公尺，飛達二百三十五公尺之遠，第三次試飛，機頭受有微傷，佛郎克府工藝學會，特懸獎五千馬克，贈送乘此物巡飛五百公尺之第一人，按該項獎金，兩年前即已備妥，當局且鼓勵哈寨勒爾及維林格爾，二工程師，建造此項機器云。

意向美購 軍火原料

紐約卅日電，據美國紐約泰晤士報載，意大利在美國購大批軍火原料，如煤油，銅鐵質，特種鋼，以及其他物品云。

荷印政府限制 外人入境

其目的防止歐洲人失業

巴達維亞三十日電 荷印政府二十二日發布各國人從業員入國制限自令二十四日起實施，其內容凡歐洲人及歐洲人待遇國人即日本，伊蘭，土耳其等人爲留居荷印者被雇用時，須要得司法長官許可，故除單獨於荷印經營事業者外，以謀職爲目的者不得入國，荷印政府雖聲明令目的在於防止歐洲人之失業，然其用意不外於限制日本人入國，中國人因不受歐洲人之待遇，不在此限。

日本相陸引咎辭職 已向首相表示

一般觀測當在九月中旬

東京三十日電 林陸相，於二十九日之定例閣議前，會見岡田首相，約互於一小時之懇談，詳細報告關於此次之永田中將遭難之不祥事件，部內今後之形勢，及師團長會議之結果後，率直內示於肅軍告一段落後，決意引咎辭職，有進行重要協議之模樣，陸相既已披瀝重大之決意，則辭職之時期，必出意料外之早速，即在師團長會議陸相之訓示傳達於全軍時，對其結果，大體到達之時，其辭職時期，次在來月中旬，或於以前，正式表明辭意云，

德國國府祕書談 希特勒之外交計劃

德國無特殊領土之要求效勞國際公約
海力以達於英國噸數三分之一爲滿足
空軍不超過英法意所認爲必要之量數
殖民地統治權爲重回國聯之重要成分

柏林通訊 希特勒新外交計劃，各國注意 記者特訪德國國府祕書賴莫巴班，稍詢希特勒新外交計劃之內幕，據賴氏所談如次：

自五月二十一日，德國領袖兼國務總理發表其演說後，距今已二月矣，國際外開之潮流決非一日之間即能轉變其新方向，此顯而易見者也，但德國之計劃已逐漸造出不少實際之作用。

在希特勒之演說中以最有用之數條大綱索表明德國之全部面目若整理國際條約能實際按照希特勒之主張實行，則歐洲發展範圍內將現如何之形勢，此應爲其他各國之中心問題，德國領土之疆界，今日德國領土內雖向有多數地方仍發生流血，其原因實爲一九一九之任意及不法之者所造成，然目前殊無特殊領土之要求也。

德國對於保障歐洲和平條約及公約制度之協力，按羅加諾條約及一九二六之柏林條約一九二八之凱洛條約與一九三四之德波條約，已可完全表示德國方面，和平意志，願爲國際公約及保證而效勞至今又努力於西歐空約及於有可能之互不侵略條約之締結然最要者若干某特定國家不確信德國之實際內在之和平意志今少亦確知德國目前對於若干軍備充足以法蘭西條約系統而聯爲一體之多數隣國必不至有何舉動也，德國陸軍有一定數量對於全國陸軍決不增減變更，吾國之海力以達於英國噸數三分之一爲滿足，至空力之增厚，以不超過法英意諸國所承認必要之數量爲標準，

德國與國聯，權利地位完全平等，是乃德國萬一重回日內瓦時，不可移易之條件，此所謂權利者，當然列強皆有統治權，亦爲一重要成分。然亦適用於廢除對德潮流之國際壓迫條件，以爲能將未懂低於其他大國主權之差別待遇排除，而後德國與其他國家共公合作，尤其爲日內瓦之組織，始有商量餘地，而得以此責德國爲不當也，倘依照希特勒之計劃施行，對歐洲其他國家之實利根本果有所妨害乎，希特勒對此毫不遲疑答覆謂，若因此竟引起反對，則其反對必係出於武力政策及體面政策而來者也。倘或敵對武力政策再行阻礙由最高責任心及正義和平思想而生之企圖，則時代將遂其工作矣，德國惟有決心不需要新條約而自行其是，以俟時機到來，或以事務壓迫，將來能創造更好之談判空氣，但吾人希望必要之意見，終能在今日之談判討論中通過實行，因各國均需其益也。

英認意侵犯 開洛克約

提出責問決議

倫敦三十電 莫索利尼首相，將二十八日之國務會議結果向中外宣言云，只與征討阿國之師等語，英政府側，期待英法兩國政府引用開洛克不戰條約網羅締約各國政府開一大國際會議，提出責問意大利之決議案，當局側，對意大利政府之聲明，表明該希望二十九日談話如左。莫索利尼首相，若依此次之聲明開始征討阿國，顯然爲國家之具訴諸戰爭之行爲，故認爲侵犯開洛克不戰條約之行爲，是以期待同條約提倡國之美法兩國政府召集締約國會議，但爲國際的違法者，世界和平之破壞者於全世界與論前以追訴莫索利尼首相之道義的罪過，

英防日英戰爭

第三巡洋艦隊向海法港直航 各國極爲重視異常惹人注目

倫敦卅日電 本日之迭列格夫日報載稱，第三巡洋艦隊向巴列斯實那之海法直航，但海法爲近年自伊拉克所開設之石油排布蘭之終端，乃係搬運伊拉克石油之重要港，英國地中海艦隊之巡洋艦隊特向此海法直航者實爲備意亞戰爭之勃發，英國興起防禦石油供給地之行動者，異常惹人注目云。

廣東 眼藥大王

不用針刀能去眼膜 任何眼疾用藥準好

●去眼膜藥每料售洋五元二角。●除翳去翳藥每料售洋二元一角●普通光明眼藥，每料大洋三角九分，●去眼膝藥水，每瓶六角，二角，一角

電話購藥 可以專送

青島至誠藥社獨家經售(並無二家)

總店：青島東平路三十六號(電話五一七五號)

支店：青島中山路國貨商場內(電話六六四零)

兒科專藥 嬰童萬安散 每包二角

行銷中外 世界馳名 家庭必備。

凡小兒痰熱積聚，胸膈脹滿，不思乳食，甚則氣急痰壅，目瞪口噤，狀類驚風，實是痰閉，宜急服此散，必獲奇效，又小兒疳積，乳積，蟲癖，脖細肚大，青筋，腹痛，大便酸臭，晝不思食，夜不安眠，或傷食，嘔吐，日內腹脹，瀉痢，痰疾，大便不通，……服之無不神效，又小兒初生三日內服藥一厘，去胎毒，能免天花痘疹，又男女老幼上焦火盛，口舌生瘡，胃腹疼及羊癇風等症，服之亦極神效。

總發行，青島至誠藥社(認明字號)(以免誤購)

總店，青島東平路卅六號 電話五一七五

支店，青島中山路國貨商場內(電話六六四〇)

(電話購藥，可以專送)(本外埠各大藥房商店均有經售)

東萊趙琪訪求先世遺著啓事

琪蟄居以來，蒐輯明清兩朝先世遺著得有五十餘種，顏曰東萊趙氏楹書叢刊，剞劂，幸已竣工，惟先六世叔祖太宰公諱煥，字吉亭，萬歷朝，秉國鈞者，十餘年，奏疏應多，而家無遺稿，查程開祜，籌遼碩畫，有時事可虞，天變宜畏疏，風霾示儆，但只載題目，未得奏章，此外有行文八卷，亦未搆得，先八世叔祖諱士喆，字伯濬，以明亡不仕，著述甚富，除皇綱錄，建文年譜，逸史三傳，萊史，石室談詩，詩文集，已編入叢刊不計外，尚有藏書論斷，正統論，訪東山詩史，自擬所南心史，正字彙求，漁樵問對外篇，訪求累年，卒不可得，竊念先伯濬公，倡山左大社，以應復社，三會於吳江，先八世叔祖赤霞公，守鎮江時，出各書以示人，曾有愛而抄存者，前登報訪求，承萊陽于君朗霄，贈以家傳誄文，安邱劉君枚君，贈以赤霞公遺詩等，曷勝感謝，並有友人謂於口外鐵嶺，哈爾濱，曾見有藏書論斷等一兩種，除專函訪搆外，特再登報端，海內諸君子，倘存有上列各項著作，及遺墨，惠賜借刊，或影印，定當從優酬報，此啓，

通信處青島龍口路一號永厚堂

福聚盛股東緊要聲明

啓者趙廷善劉森田等七人前合夥在本市莘縣路一九二號開設福聚盛木廠生意茲因不願共同進行於本年八月二十八日經衆親友說允廷善等五人股分全部退出嗣後歸森田等二人繼續負責營業以後福聚盛生意盈虧有森田等二人負責與廷善等五人無關除同衆立清結字據各執外以前福聚盛擔保等事自此以後概作無效特登報聲明加左

退股人 趙廷善 趙廷良 楊清峡 楊中保 趙希江

受股人 劉森田 劉成田

遺失使用執照聲明作廢

逕啓者鄙人置有本市肥城路第九號私有建地五百零六方步六四零上建築四層樓房一座曾於二十一年間在院內平房七間之上增築樓房七間奉工務局發給使字第一六四八號使用執照一紙業經遺失爲此登報聲明以後該項文件無論何時發現及落於何人之手概爲作廢除呈請工務局另予補發外特此登報聲明

業主劉星山啓

明星大戲院

拔萃出類 當代十大 鉅片之尤

不僅價值連城 抑亦藝術奇珍

豪情絕代 義薄雲天 蓋世無雙

寧人負我 毋我負人 大刀闊斧 俠義可風

頂天立地天下第一條好漢

華雷斯皮萊

喬奇賴甫 賈克古柏 費蕾

四大明星鉅子破天荒合作登峯造極空前未有唯一俠情偉大傑構

博愛里

WALLACE BEERY IN "THE BOWERY"

一言不合拔拳打個明白，話得投機粉身碎骨以報

一個啤酒店老闆。任俠好義。專打不平。一個販報童。天眞爛漫。待人以誠。一個光棍。磊落嶔奇。俠骨義腸。有血氣。有義氣。亦可敬。亦可愛。

◆如喝酸辣湯汗出如瀋痛快非凡◆

傀偉壯麗新奇刺戟較諸「地獄天使」「鐵血主義」超出百倍！

鐵翼蔽天，五洲重洋，風雲變色！炮火撼地，三界十類，日月無光·

影國權威米高梅公司 空前未有之巨製

航空救國

空軍權威

莽漢華雷斯皮萊領銜 暨瑪琳沃莎麗文，洛勃楊合演非常偉構

征空壯史

WALLACCEBEERY "WEST POINT OF THE AIR"

千仞猱登，隻手定危，令人毛戴髮立。火焰煙幕、碎骨粉身，令人觸目驚心。集團降傘，明身萬點·令人忘形起舞。陣結國號，我武維揚，令人熱血沸騰！

不看此片，實爲一生之遺憾

九月一二三四日

映於 福祿壽

他因患瘧而衰弱

惟韋廉士醫生紅色補丸使其體力復強

消耗病當中瘧疾是狠厲害的一種毛病往往瘧疾早已截止而身體不同這是因爲瘧疾原蟲已將患者之紅血輪消毀殆盡致其血液非特不旺而且淡薄不潔於此而欲恢復健康舍補血健腦其道末由韋廉士醫生紅色補丸補血補腦馳名世界五十餘年患瘧疾與其他血虧症之病人由服用此丸得復康强快樂者數以萬計其中有劉君瑞清即舉爲本次證例之一也者

劉君爲江西南昌振泰恆五金號總理其來書云「鄙人患瘧甚久因而身體大弱飲食不進夜眠不安身心憔悴歷治未能復元乃試服韋廉士醫生紅色補丸無何飲食漸加夜睡較安體重亦稍增益不久諸症俱去身體十分壯强矣韋廉士醫生紅色補丸之功眞可感也因謹奉照以申謝焉」不僅瘧疾即其他消耗病與血虧症如血液衰薄神經不健食滯早老痛瘋脚氣頭痛腰痛系痛齘系疼腰肌疼以及婦女特症此丸均善治之

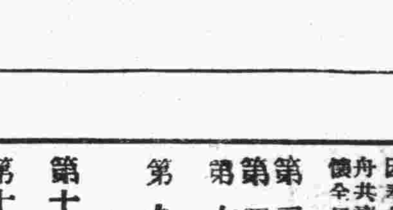

各藥房皆有出售或向上海江西路四五一號韋廉士醫生藥局函購每瓶一元五角大瓶八元郵費不取

獸類咬傷如何療治

獸類咬傷不論其獸是家畜或野生均屬危險治之之法總以就診於有經驗之醫師爲尙但如該咬人之獸確無癲狂病則用如意膏止痛療傷甚爲有益此種治療之例證敝局時有所聞最近又有廣西宜山縣東二街六十一號謝森君來函證明如下

「鄙人月前因捕貓左掌被其咬傷登時血流不止旋即炘腫麻木幸得貴局如意膏連察數日竟獲全愈」如意膏清涼止痛消毒生肌收功迅速統治一切皮傷如割破灼傷燙傷跌損擦傷抓傷蟲螫及各種皮病如濕疹疥癬爛腿膿瘡影駸面疹粉刺膿疱等等各大藥房皆有出售或向上海江西路四五一號韋廉士醫生藥局購備每匣大洋七角大匣三元五角郵力免收

我也來介紹

燕醫生補丸

—某男看護

此男看護對於著名之燕醫生補丸極口贊許其效益

「各地醫師。莫不推許燕醫生補丸。吾於此丸。頗有經驗。今亦略書數語，以資介紹。

「余覺燕醫生補丸，對於減輕痛苦，健強腦筋，尅制消化不良，醫治大便秘結及其所致之種種疾病。其價值殊爲宏偉」。

諸君何必受苦

此經驗宏富之男看護續言曰「世人之身體不健者。大都由於大便秘結。大腸之內滯有腐敗宿物。發生毒質。於是健康受創 內腎生病 肝經不和 腦力衰弱 血液不清 消化失序 疱疹滿面 頭痛發熱 種種疾苦相因而至。

「燕醫生補丸擅治上列種種病症。其效益余於許多病症中親見之。余本人亦嘗服之。深覺其性味温和。功力神速。遠勝於他種藥品也」。

燕醫生補丸

此種輕瀉劑已爲億萬患便秘者解除痛苦。

君如購服燕醫生補丸。所費無多。而便秘治愈後所得之健康幸福。則無窮期。此後再服燕醫生小粒紅血丸。則血液更爲澄清。體氣愈見健康。倘貴地無此丸出售。請通函致上海博物院路一六一號老晉隆洋行有限公司可也

中國總經理 老晉隆洋行有限公司

各大藥房均有出售

（一）

贈券 奉上郵票三分請惠寄七十六面之家庭帳簿一本爲荷（此項帳簿一正裝訂中定于八月底寄奉）此上

天津老晉隆洋行法中街六六號贈送帳簿部

（姓名）

（住址）

遺失股票聲明作廢

逕啓者敝人有膠澳電汽股份有限公司六二九號六三〇號股票二張計洋二千五百元因搬運一時不愼將該票遺失除向該公司掛失重發新股票外特再登報聲明無論中外人等拾得概作廢紙

長安路十三號張以訏啓

青島市建築業公會爲担保同業工程啓事

逕啓者，查本會成立以來，倡辦公益，不遺餘力，惟値經濟破産之今日，各業莫不急形凋敝，故成立產銷合作社者有之，集合公司或同業平價者有之，靡不藉羣策羣力，未有能保其生存者也，而本業影響所及，較他業爲尤甚，而建築者，只圖一時之便宜，罔計結果之損失，事後互相攻訐，誰負其咎，長此以往，非獨同業虧累，相率而歸於敗，即業主亦恐因損失而存戒心，影響建築發展尤巨，若不急起整頓，前途何堪設想，本會爰於廿三年十二月根據會章第二十條之規定，並參考上海市營造廠業公會業規，訂定業規十八條，召集第二次會員大會，修正，旋於本年六月奉社會局訓令第三三二號內開轉奉市政府內字第五一六號指令內開以呈件均悉，經核尙無不合，應即准予設立，云云等因，又於同年將該業規十八條呈送工務局審查，經一次修正後，呈復奉第一六六號指令內開呈件均悉應准備案此令等因，奉此當於八月四日召集第三次會員大會議決通過，並規定八月二十日實行，嗣後凡一切工程，得由本會蓋章担保，務使同業於衽席謀業主之保障，務希同業恪遵規章，業主予以成全本同舟共濟之精神，達自救救人之目的，則市面發計劃亦胥賴焉，除將以上情形通知各同業知照外，因尙有未入會各同業恐遂不週，用特登報宣布，務希即便入會，共襄義舉，倘此後仍有不良份子破壞全局，務即查明通知本會，以便轉呈官廳懲辦，以維同業之安全，茲將担保之義意及業規摘要列登數條，即乞我同業及各業主均鑒焉

業規摘要列下

第三條 （除外洋人外）本國人凡在青島市區域內登記之營造廠經營建築業者均應一律遵守之

第四條 各廠所承包之工程與業主或工程師於原訂之樣章外有添出或改動之工程須審計價値議定立據以免日後爭執

第七條 各廠計算工程價格時應依據現時工料價格詳參圖說估計再按工料總額外加辛力爲營業代辦費但此項代辦費最高不得過百分之十最低不得少於百分之三並不得任意增減以昭信守

第九條 本會根據會章第三條之規定爲矯正同業之弊害及免除業主意外之損失起見對於各同業所承包工程得由本會担保由本會合同及工務局之工程承包單上加蓋圖記凡經此證明後該項工程即完全由本會負責担保 俾業主有所保障則不致受第十一條意外之損失

第十一條 凡本會担保之工程如中途發生停工放棄潛逃倒塌等事因致停頓經業主通告時本會即根據第九條之規定同時執行第十條之手續實行担保建築完成其原包價格及已支之款仍然有效不另生任何枝節以免延誤但如有第（五）（八）兩條之情事者不在此限

第十四條 凡經本會担保之工程應按其包價總額向廠方抽出千分之五爲公益費以備辦理材料合購社之基金及本會章程上所載各種公益事項

第十五條 凡同業如違犯本業規第十一條之規定經本會負責接辦其工程者則其人格及資力均已喪失本會應呈請工務局取消其登記証以杜流弊

第十六條 凡同業中如違犯第（二）（三）章各條規定致影響同業營業經調查屬實者應由本會議具處罰制裁辦法呈請工務局核斷

第十八條 本業規自呈奉青島市工務局核准之日施行（即本年八月二十起實行）

本會担保之義意及公益費辦法

一，同業覓保往往感覺困難此次概由本會担保先除却此項困難

二，業主往往因舖保負責不力或礙於情面未定合同致受意外之損失本會茲爲兩全計願無代價爲業主作澈底之保障

三，同業每因營業繁多時則受金融影響財政拮据本會此次所收之公益費本集腋成裘之計劃爲將來同業財政上之救濟以明定固

註冊商標 謹防假冒

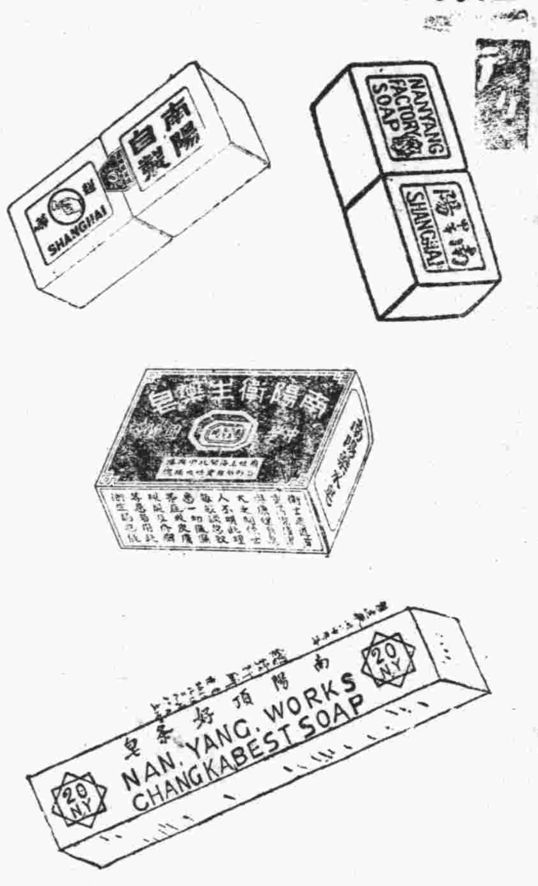

圖謀救國良策 莫如提倡國貨

中華國產老牌南陽肥皂

純用國產原料

物質優良 堅固耐用 白沫充足
最易洗滌 省錢省力 一舉兩得
愛國同胞 盍興乎來 一經試用
方知言之不謬
如蒙賜顧毋任歡迎恐未週知特此
佈告

青島批發處 開泰祥號 磁器百貨 濰縣路五十三號即海泊路轉角 電話六一六六

青島總經理處 大華照相材料行 青島龍口路二十六號

青島
新民印刷鑄字所
膠州路一〇六號
電話五二五九號

熱得令人倦極・

空氣蒸鬱，炎熱逼人，驕陽如焚，則吾人精力爲之損耗。事之令人倦憊，固未有甚於此者。神經受其壓迫，則身體抵抗力變弱。於是頭痛頻作，憔悴無神，神志不甯，體弱無力等等。自爲必然之結果。當此暑熱難受之時季。亞士北羅，殊有莫大之價值。特別因其吸入體系之後，能促進皮膚之動作，俾由天然排洩之毛孔，排除體中之毒質故耳。

亞士北羅又有鎮定神經，安慰神經之功。其在炎熱襲人，熱浪橫行之時。對於一切輕微病症，均爲無上之妙劑。

'ASPRO' REG. TRADE MARK

英國亞士北羅藥片
製於英屬澳大利亞

在暑熱難受之夏季殊有莫大之價值

無害心臟

試服樣盒每盒五片　中盒二十片　大盒七十片

亞士北羅藥片之十五大功用
(一)能在五分至十分鐘內治愈頭痛
(二)能使失眠之人安靜熟睡
(三)能一夜治愈風濕骨痛
(四)能解除神經炎及腦神經痛之煩擾
(五)能治牙痛齲齒牙患
(六)如法服之能於廿四小時內制止傷風及流行性感冒
(七)效用神速無損心臟
(八)能解除腹部腸痛
(九)能減退熱症之熱度非常迅速
(十)能醫治劇烈之坐骨神經痛及腰痛
(十一)隨時可服無論舟車出外居家辦公均可服之
(十二)婦女精神憂鬱經期腹痛服之非常見効
(十三)解酒提神
(十四)能減退骨痛熱及馬來瘧疾之熱度
(十五)喉痛及扁桃腺炎取此藥片溶水漱口非常見効

青島總經理羅生甡（地址）陵縣路十八號（電話）五七七二號

各大藥房均有出售

白濁注射藥水
泰康哥
上海科發大藥房監製

專治新舊白濁　功效萬靈萬應

阿墨林

脚癬癢在趾間
一滴「阿墨林」立刻不癢了

「阿墨林」之殺菌止癢藥力最爲充足・最頑固之瘡癬・用「阿墨林」可不出七日而完全皮光不癢業經各界信用

各埠藥房均有出售

奇藥既靈　假藥必多　購時當心

癬瘡酒濕　藥到病除

「面友」是雀斑之敵

連搽數瓶皮膚一新

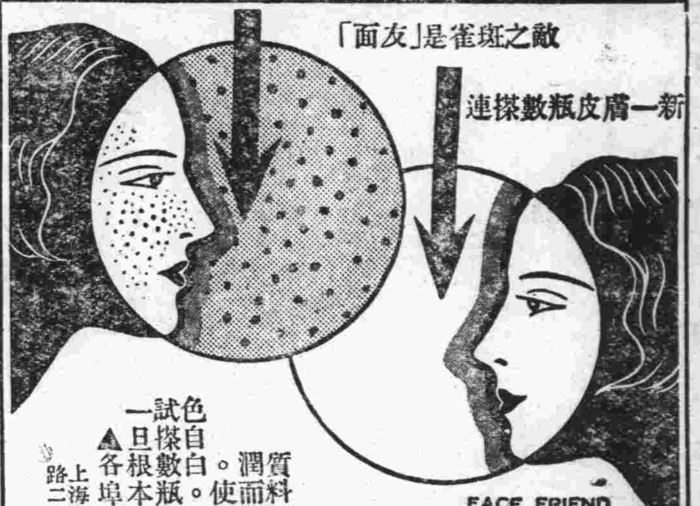

面友
白嫩去斑

毛孔粗大者。皮膚必粗糙。及雜物侵入。即生雀斑。今欲白皮去斑。非菅通膏霜所可奏效。祇有「面友」可以勝任。因「面友」質料最細潔。含有貴重藥劑。滋潤而兼收斂。搽後立即深入皮裏。使粗毛孔收縮。雀斑既除。皮色自白。乾皮油皮。用面友均妙。試搽數瓶。必見奇效。皮粗斑雀無不一旦根本消除也。（分大小瓶二種）

▲各埠藥房商店襪廠均有出售▼

上海北京路二六六　百昌行總經理

青島經理神州大藥房

德國白濁專藥
梅獨寇星
首創透膜殺菌　永遠斷根

主治　尿道腫痛　膀胱淋濁　男女淋濁

特效　殺菌滅淋　消炎退腫　根治痊愈

特種　梅獨寇星　滲透性特強　治療力特速

德國威彌郎藥廠監製

上海柯爾登洋行經理

青島總經理漢成大藥房及各藥房均售　淋病療養新書函索　附郵二分

兜安氏秘製保腎丸
背痛腰痠風濕痛臀筋痛小便混濁小便淋漓小便赤短夜多小便沙淋石淋皆由腎虧所致治以此丸可以尅日全愈蓋此丸乃專治腎病之經驗良藥也

各埠藥房均有出售

上海江西路四八九號兜安氏西藥公司告白

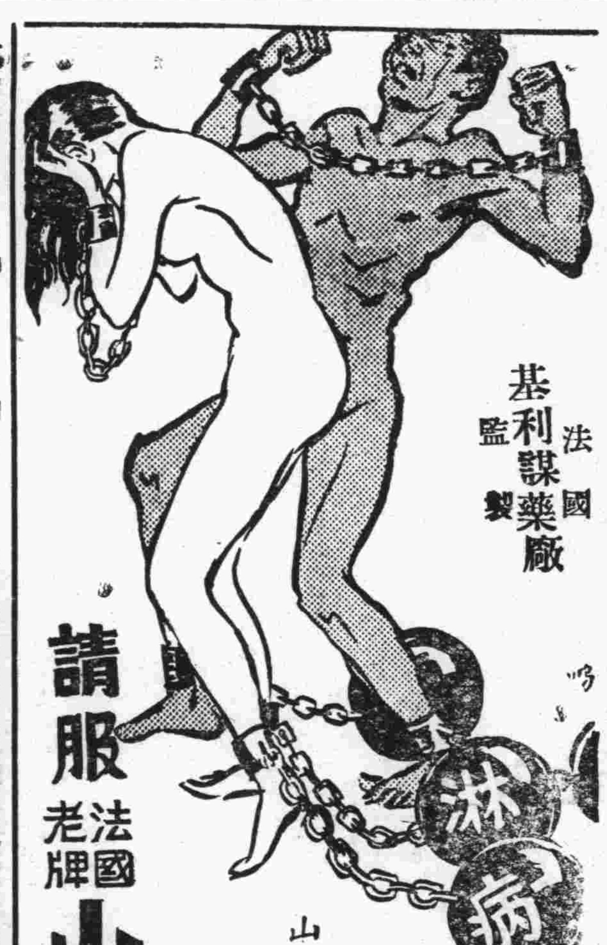

法國基利謀藥廠監製

請服法國老牌山得爾彌地

五淋白濁為不可告人之隱疾。不幸而患之。譬如手足加以桎梏。痛苦殊不可言。法國老牌山得爾彌地。成分極精。藥力最靈。吞服甚易。不論新淋老濁。誠能依法服之。非但腫痛速消。淋濁速止。且可永不復發。(一)

山得爾彌地丸上均印有(MIDY)為記謹防偽品冒充

全國各地中外藥房均有出售

華商新華行獨家經理　上海江西路三六七號

金氏白蘭地

法國佳釀　年份已陳
四季常飲　輔助精神

各洋酒食物及南貨舖均售

德縣路四十七號　總經理利泰號　電話四零八六號

VERY OLD King's Brandy

金氏白蘭地　延年益壽
問世已久　仲秋佳節
各界馳名　贈親餽友
其味適口　禮品之中
價目頗廉　當其爲首
品質更優　四季常飲

本市新聞

晏陽初昨至鄉區參觀

教育局長今日午後 請晏氏作公開講演

河北省定縣鄉村建設研究院院長晏陽初，日前由濟來青，參觀本市建設及教育之消息，已誌前報，茲悉晏氏於昨日午前，由教育局雷局長陪往參觀滄口、李村、夏莊，鄉區村政建設，及學校概況，至午後六時返回市內云。又訊，教育局雷局長以晏陽初先生爲國內知名鄉村教育建設專家，特趁晏氏游青參觀之便，定於今日（三日）下午四時在市禮堂敦請晏氏作公開講演，業由教育局通令市鄉區中小學校長，及市局全數職教員屆時一律參加聽講，（題目尚未規定）云。正聞

市立中學 二次考試新生已揭曉 高初共取四十一人

本市市立中學於八月三十、三十一兩日舉行第二次入學試驗，隨即由該校招生委員會聘請閱卷委員會，會閱試卷，評定成績，開會審查以後，於九月一日上午十時榜示揭曉，計初中普通科一年級錄取于堰等十二名，初中簡化科一年級錄取劉鑾培等十四名，初普二王秉濤一名，高普一黃漢興等十四名，茲將全部錄取新生名單，分誌於後，初中普通科一年級錄取新生十二名，于堰，丁爾履，牟乃鑄，王樞承，蕭相納，宋文威，李耀榮，王化棠，吳朝會，曹明源，周瑞麟，林顯江，初中簡化科一年級錄取新生十四名，劉鑾培，張壽辰，胡良家，王書元，田立濱，王脩元，劉允明，陳振龍，韓殿方，雷國鼎，趙成現，孫松昌，梁仁誠，雷亨利，初中普通科二年級錄取編級生一名王秉濤，高中普通科一年級錄取新生十四名，黃漢興，賈叢林，李鴻明，蔡廷樾，張之棟，于長岫，秦丙元，李焜年，王良恩，譚殿琮，劉夫垢，王心紱，胡乃現，曹林齋。

慈幼托兒所籌備 開懇親會 舉行兒童聚餐

慈幼托兒所，現設乳兒、幼兒，幼稚生三組，幼稚生的編製係整日制之幼稚園，於上月底開始以來，積極進行，每日生活，都現出快樂景象，該所現爲與兒童家庭間之聯絡，見，準備最近期內舉行懇親會，並籌備飲食招待兒童聚云。

各機關及銀行 皆恢復平日辦公時間 因溽暑過去秋風涼爽

本市各機關平日辦公時間爲午前八時至十二時，午後二時至五時，各銀行之辦公時間，爲午前九時至十二時，午後二時至三時，前以炎夏之際，溽暑迫人，故改在上午服務，下午休息，乃光陰如駛，瞬經月餘，夏去秋來，金風微動，氣候漸覺爽涼，午後亦適於辦公，開自昨日（二日）各機關及各銀行、皆一律恢復原來辦公時間云。捷聞

服務團學生徵集舊物出發時情形

物理學會今日開年會 在山大科學館舉行 前來與會者卅餘人

中國物理學會，定自九月二日至五日在山東大學科學館舉行第四屆年會，先由該會會員王恆守，蔣丙然，王淦昌等籌備一切，昨日爲報到登記日期，到會會員頗爲踴躍，自外省前來者，共三十餘人，計有北平之李書華，葉企孫，吳有訓，嚴濟慈，謝玉銘等，上海之丁燮林，裘維裕等，廣州之張雲南，南京之司徒德生等，昨晚（二日）七時沈市長在迎賓館設筵歡宴各會員，今日（三日）上午八時開會，中央研究院院長蔡元培，及沈市長，葛委員長，山大趙校長等，均到場參加開幕式，茲錄會程於後。

年會會程

九月三日上午八時至九時半開會式，九時半至十時攝影，十時至十二時宣讀論文，下午二時至五時會務報告及討論，八時半參觀象台，九月四日上午八時至十一時宣讀論文，十一時至十二時物理名詞審查委員會報告，物理教學委員會報告，下午分組遊覽參觀，九月五日，全體遊覽嶗山。

中大考察團 日內來青 一行十七人

國立中山大學法學院政治系四年級生所組織之政治考察團，一行陳銘勛等十七人，由該校政治系主任任啓珊率領，定日內來青，聞在本市考察後，並轉往北平、天津等處一行云。

長警游泳 今日舉行

公安局長警游泳比賽，經該局籌備竣事，定今日（三日）下午二時，在匯泉海水浴場舉行，屆時沈市長將蒞場訓話云。

昨日發生自殺案三起 皆係生活艱難之人

自殺之風，日甚一日，本市昨日發生自殺案三起，皆係貧苦之人，分錄詳情於後。

王秀雲

市外北村門牌二十六號之甲，住戶王秀雲，年四十二歲，本地人，以務農爲業，無妻子，薄田數畝，年來生活異常窘迫，自知將來難堪，不如一死了之，即於前日夜間服毒身死云。

王正邦

東鎮威海路門牌一百二十七號平民商場內住戶王正邦，年五十二歲，以掌鞋爲業，忽於昨日夜間，服毒身死，其家人發覺，報告公安四分局轉請法院檢驗，其致死原因，無人得知云。

劉玉才

小鮑島青海路住戶劉玉才，年二十餘歲，以苦力爲業，於昨日上午服毒身死，其鄰人察覺，當報告公安二分局第十一派出所轉電法院檢驗掩埋云。

葛委員長 昨晚返青

膠濟鐵路委員長葛光廷，日前赴濟晤韓主席一節，已誌本報，茲悉葛氏以在濟業經事畢，於昨（二日）下午六時，隨膠路五十二次車附掛之一○一號客車由濟返青，鐵部駐路稽專員，及尹祕書，錢處長等廿餘人，均在車站候迎，葛氏下車後，即直返私邸休息，據葛氏在車站語記者，韓主席有意來青一遊，約本月中旬，但確期尚未定，本月九日爲魯省府五週紀念，本人仍擬赴濟參加，沈市長是否前往，予尚不知云云。

體協委 明日下午開聯席會議 全運選手二期訓練開始

本市參加全運預選各項選手第一期集中訓練，業經期滿，自昨日（二日）起實施第二期集中訓練，教育局體育委員會及體育協進會，特定本月四日（星期三）下午二時在體育場召開聯席會議，討論關於參加全運會一切事宜云。

暑期服務團徵集舊物 各商號住戶踴躍輸將

暑期服務團爲災胞徵集舊物之消息，迭誌前報，茲悉各區服務之學生，昨日仍分別赴各路逐戶徵求舊物，無論商號住戶凡儲有不成用之物品者，見服務學生蒞臨，均欣然將舊物捐輸，所以服務團之成績日盛一日云。

海濱區服務團學生統計徵集物品工作情形

社會局救濟 天門難民

湖北天門縣難民七十餘人，於前日來青，下榻泰和棧內，昨日赴社會局請求資助，以便轉往他處，聞社會局已予以相當之資助云。民言

泊青美艦 出口有期

美國駐亞細亞艦隊，每屆夏令即來青避暑就便練習軍事技術，現因金風乍拂，溽暑漸消，無再留此必要，故定於本月中旬先後離青，其潛水母艦康腦布司率領潛水艦，於十九日由青開往塘沽，稍停數日即赴上海，其旗艦奧克司達因司令官更迭問題，離青稍遲，前司令官安部胡住福柏醫院養病中，新司令官若能於十日前趕到，則辦理交接手續至遲不過十五日即行完結，屆時亦必拔錨赴滬云。

商會商補校 昨晚開學 今日上課

市商會附設之商業補習學校，昨日函知各生云，查本會附設商業補習學校第四期學生前經舉行入學試驗在案，茲定於九月二日（星期一）午後七點半鐘舉行開學典禮，翌日即實行上課，屆時各生務各依時到校，並於開學時攜帶書籍費洋壹元陸角，繳價取書，以備應用，特此通知，仰即遵照。捷聞

滄口工人賑災不後人 服務團徵得之物品極多

滄口暑期服務團徵集廢物之消息，已誌前報，該團以滄口原係工人區域，各廠工人所存廢物當不在少，惟平日各工人全係在廠作工，無暇整理廢物，故於前日（星期日）鳴鑼鼓齊向各工廠宿舍徵集廢物，並得各廠方之贊助，在公大共捐舊衣帽鞋襪等物五車，寶來捐助一車，並有寶來宿舍捐助洋麵一袋，昨日（星期一）華新並自動捐助一車，多由倉庫所出者，聞內中有制服四百餘件，頗爲適用，現均存於滄口教育館內，聞不日即可起運至市內云。

慈善跳舞會昨晚舉行 昨午舉行末次會議

救災籌賑會由婦女正誼會周鍾岐夫人等舉辦之國際慈善跳舞會，於昨晚在匯泉東海飯店舉行，昨日上午七時半，全體籌備人員在市府禮堂召開末次會議，決定各部職員之分配，及應工作事宜，總幹事推周鍾岐夫人，總招待爲市府楊參事，總檢查爲崔少麟，所有全部人員，均於昨晚七時半到場，並定明日（四日）下午十時半召開結束會議，由各部負責人員，報告工作情形云。青島

四方滄口間 將添車站

膠路局爲便利行旅及四方滄口間各紗廠運輸起見，特計劃在兩站之間，添設一新車站，刻正在勘測中。青島

滄口賑災會 舉行會議 議決要案多項

滄口各界所組織之賑災委員會，及賑災辦法，業已由辦事處呈請市府備案，聞於前日（星期一）由常委招集第二次會議，討論進行事宜，列會委員有蔡暨九，宋賢清，候伯平，王世榮，任本元，洪長鈞，譚曉等多人，議決要案多項，聞商工兩界人士對此頗爲關心，均希望迅速開始捐募，公大紗廠並擬招集工人代表會議，舉行全體募捐云。

四滄兩辦事處 合二爲一 自本月一日起

市府前會委王丹墀主任，後以王君兩下，四方辦事處並未正式成立，現市府以四滄兩區有合併之必要，前特訓令滄口辦事處將設辦事處改爲四滄建設辦事處，並委原任主任李又晟爲四滄建設辦事處主任，聞李主任已於一日正式就職視事云。

來函照登

逕啓者頃閱貴報刊載第三路軍二十九師軍需長葉光庭因公由濟抵青各等由：領悉之下，不勝駭異，查鄙人係中央陸軍第九師司令部軍需處服務，並未由南京請假返里省親，與貴報所載殊不符實，相應函達貴報，予以更正是荷，此請青島時報館　葉光庭謹啓　八月三十一日

外國梅蘭芳將於本星期三，六，兩日在東海飯店表演華劇門票每位一元

東海飯店謹啓　電話五六六二一三號

介紹律師一覽 以收到先後爲次序

敬啓者茲因本市高二分院業於上月成立，法界同仁日益增多，敝處爲人民訴訟易於委託律師起見，特在新聞欄下闢律師介紹一欄，如荷贊同，即祈將貴律師姓名住址電話示下，以便刊登是盼

姓名	住址
盛家良	中山路三十六號 電話五二九七
于迺鐸	平原路四十七號 電話四八五一
周家鋒	曲阜路十五號 電話六六一一
刁家仁	廣西路六十三號 電話六二二二
殷次伯	蘇州路八號
戴蓁經	湖北路二十六號 電話三四八○
楊成安	東鎮威海路一一○號
萬文林	安徽路二十六號 電話五七七五
邵綸恩	朝城路四號
張維烈	大沽路三號三樓 電話四五六一
李漢	江蘇路 電話四三三二
周孚先	平度路三十八號
侯方型	海泊路二十九號
于世琦	熱河路二十七號 電話二五三三
董毓璋	貯水山路 電話五九九四
徐榮福	肥城路膠澳旅社內 電話三一六八
王瑞五	即墨路十三號
李秉善	東鎮和興路二十八號 電話六二一六
王恆山	中山路一百十一號 電話五五四八
曲暄田	平原路二十七號 電話五四七七
宋士斌	平原路二十七號 電話五四七七
傅汝舟	滋陽路忠仁里 電話四八七一

國術館接到 全運會國術比賽規則

第六屆全國運動會已定十月十日在滬舉行，所有國術比賽規則，已由大會擬定，本市國術館接到此項規則，當即按照規則準備一切，茲錄規則全文於後。

第一章 比賽職員

第一條，職員之分配，大會國術比賽，應設下列各項職員，㊀裁判長一人，㊁副裁判長一人，㊂拳術裁判員五人至七人，㊃器械裁判員五人至七人，㊄摔角裁判員三人，至五人，㊅射箭裁判員三人至五人，㊆彈丸裁判員三人至五人，㊇踢毽裁判員三人至五人，㊈測力裁判員三人至五人，⑩計時員七人，⑪記錄員七人，⑫管理員七人，⑬檢錄員七人，⑭總記錄一人助理一人，（註）以上各職員，除裁判長及各項裁判員外，遇必要時得酌設助理員，第二條，裁判長，裁判長之任務及職權，規定如下，㊀裁判長應注意規則之實施，並判決比賽中一切問題之爲規則所未詳者，㊁遇裁判員之判決不能一致時，裁判長應解決之，㊂裁判員有不正當行爲者，裁判長有權取消其資格，比賽中發生賽員行爲上之抗議或糾紛時，裁判長應當場解決之，此項判決，應爲終結，㊃遇必要時，裁判長有命令停止比賽，及變更比賽時間之權，㊄副裁判長協助裁判長執行任務，遇裁判長缺席時，得代表裁判長職權，第三條，裁判員之任務及職權，規定如下，㊀宣告每次比賽之開始及終了，並觀察比賽之進行，裁定其勝負，㊁將比賽成績或勝負，記載於裁判記錄表上，㊂遇觀衆或賽員發生行爲上之阻礙，及因其他特別事故致使比賽無法終了時，得隨時停止比賽，㊃賽員不服從裁判員之判決或命令者，有故意犯規，或犯規雖出無心，而事實上仍須負犯規之責任者，及比賽時有不正當之行爲者，得由該項裁判員報告裁判長令其退場，㊄裁判員對於賽員得隨時施行檢查，第四條，計時員，計時員應於每項比賽開始及終了時按鈴，並於比賽開始前五秒鐘，鳴笛作爲預備令，第五條，記錄員，記錄員之職司規定如下，㊀記錄比賽進行之狀況及結果，㊁記錄拳術表演賽之分數及勝負名次，㊂記錄器械表演賽之分數及勝負名次，㊃記錄摔角比賽之被摔倒及分數勝負名次，㊄記錄射中之中鵠與格數，及射遠之距離，㊅記錄彈丸之中鵠，㊆記錄踢毽比賽盤踢交踢二種之踢數，㊇記錄測力比賽各種力量之大小，㊈記錄比賽時之犯規，⑩記錄選手之缺席棄權，⑪所有比賽結果，應由裁判員發字送交總記錄，第六條，管理員，管理員職司規定如下，㊀每次比賽前後，持指揮旗指揮賽員入場出場，㊁每次勝負決定時，舉指揮旗站立于賽員中間表示勝負之分，㊂比賽時賽員發生揪扭或犯規時，聽從裁判長或裁判員之命令而制止之，㊃比賽進行時，見行將發生意外危險時，隨時選止之，第七條，檢錄員，檢錄員之職司規定如下，㊀辦理抽簽手續，㊁摔角及測力兩項比賽開始前，復驗賽員體重，遇有不符者，通知裁判員按規處理之，㊂比賽之複有決賽者，主持分組事宜，第八條，總記錄，總記錄之職司規定如下，㊀向記錄員收集各項比賽結果並保管之，㊁公佈各項比賽之勝負及成績，㊂計算各單位所得分數，並確定其應列之名位。

第二章 比賽通則

第九條，比賽項目及分級，男子部，比賽分十五項，規定如下，男子部，拳術人，㊀單人，㊁對手，器械人，㊂單人，㊃對手，摔角，㊄重量級，㊅中量級，㊆短量級，射箭人，㊇射中，㊈射遠，彈丸，⑩彈丸，踢毽，⑪盤踢，⑫交踢，測力，⑬重量級，⑭中量級，⑮輕量級，女子部，拳術人，㊀單人，㊁對手，器械人，㊂單人，㊃對手，摔角，㊄摔角，射箭人，㊅射中，㊆射遠，彈丸，㊇彈丸，踢毽，㊈盤踢，⑩交踢，測力，⑪測力，男子部摔角及測力之分級，以下列體重爲標準，㊀重量級八一，八一公斤（一八○磅）以上者，㊁中量級六三，六三公斤（一四○）磅，以上至八一．八一公斤者，㊂輕量級六三．六三公斤及以下者，較輕之賽員，自願參加較量級之比賽者聽，但賽員註冊參加較輕級之比賽，而比賽前經檢錄員復驗其體量，發現應屬於較重級者，除該單位在該較重級內註冊之賽員，尚未足額時，得准其升入較重級外，即失去其比賽資格，第十條，選手定額，與一單位在男女兩部每一項目中，至多加入四人，對首項目爲四對），每一選手至多加入四項對手項目亦作一項計，第十一條，錦標之計算方法，每一項目錄取六名或六對，其分數均以七五四三二一計算，各單位在男子部國術錦標中之名位，各以其在該部十五項目中所得總分數之多寡判分之，女子部國術錦標之名位，則各以其在該部十一項目中所得總分數之多寡判分之，第十二條，棄權，逾規定比賽時間不到場者，作爲棄權，如比賽係對賽性，則遇一選手棄權時，其對手即作獲勝論，第十三條，選手管理規約，㊀輪及比賽之選手，應於比賽前二十分鐘，集合於競賽場，㊁比賽時集合後，不得任意離場，否則輪及比賽時不到者，仍作棄權論，㊂比賽時不許作無意味之發聲，及有傷對手感情之言動，㊃對裁判長裁判員之判決及命令，須絕對服從，㊄服裝不整齊者，得制止其登場比賽。

第三章 拳術及器械

第十四條，比賽方法，拳術及器械比賽，均以表演成績之優劣，爲判定名次之方法，拳術表演，不論單人或對手，每次均以一套爲限，表演內容，聽各人自擇，不拘宗系，器械表演，不論單人對手，每次均以一套爲限，所用器械，僅限，刀，劍，槍，棍四種，但對手表演時，雙方不限用同樣之器械，（註）各單位於報到時，應將本單位各拳術及器械選手所定表演之名稱及所用之器械，用書面通知國術股，第十五條，時間之限制，各種表演時間，每人或每對均以五分鐘爲限，必要時，應于比賽前商得裁判長之同意酌量延長之，第十六條，裁判標準，表演成績，以姿勢，動作，及運勁三種爲標準，每種均以五分計算，再以三種之總分平均之，即爲應得之分數，表演時，由裁判員各憑主觀，按上法給以應得之分數，然後再將担任此項比賽之各裁判員所評定之分數平均，按平均分數之多寡，評定預賽或複賽時間之勝負，及決賽之名次。

國府註冊

防疫避瘟

口中香白錠丹

防疫避瘟清腦提神化食醒酒香口生津爲人生之保障爲最高超之國貨男女老幼四時可服家居旅行更宜常備

價目
包裝　大洋五分　大洋壹角　大洋式角
瓶裝　大洋三角五　大洋五角　大洋八角　大洋壹元二角

烟台中亞藥房總發行　地址草市街

青島總經理同順號　膠州路七十七號　電話三一〇五

各雜貨店藥房均有出售

各地新聞

濟南兒童年補行開幕禮
何廳長主席報告宗旨
省府韓主席蒞場訓話

濟南通信，今日（一日）係濟南市兒童年補行開幕典禮之期，是日全市懸旗誌慶，各電影院遊藝場均開放一日，任兒童及災童入覽，各報館均出特刊，登載紀念兒童年之文字，兒童們於上午參加省黨部舉行．兒童年開幕典禮後，即全體出動，三五成行，攜手相將，遨遊於街市，個個均笑逐顏開，舉市充滿活潑整齊之氣象，實爲本市空到未有之盛況，茲將本日情形分誌於下。

濟兒童年開幕盛況

兒童年開幕典禮，本定於八月一日舉行，嗣因時間關係，經教育廳及各方多日之籌商，決改於今日（一日）在省黨部舉行，是早省黨部門前，交義黨國旗，大禮堂內遍貼各種標語，並由各校童子軍維持秩序，兒童及災童到會參加者達五千餘衆，此外各要人蒞會者有教育廳長何思源，黨部代表張瑞璜，市政府代表張煦烈，及菸酒稅局長李宗弼等多人，省政府主席韓復榘祕書長張紹堂，因公務羈身，至九時始到場，場內充滿活潑整齊之氣象，八時振鈴開會，何思源主席，王立夫司儀，陶履祥紀錄，如儀開會後。

由何思源報告宗旨

略稱今天是兒童節開幕典禮，自國府主席以下對於中國兒童無不特別注意康健及一切幸福，兒童可以分四層來說，第一關於兒童個人生活，如講求衛生，練習體操，早起早睡，努力讀書，二家庭生活，家內都有父母兄弟姊妹應孝順父母，尊敬長上，兄弟和睦，第三社會生活，比方關於鄰過和睦，互助合羣，這都是社會生活，第四國家即民族生活，如恭敬黨國旗，唱黨歌時立正，見總理遺像行禮，服用國貨愛國，這都是民族生活，應該由個人而家庭而民族，以謀個人家庭幸福及社會共同福利，家庭民族強盛方不負舉行兒童年開幕紀念義意，次由省黨部代表張瑞璜，市府代表張鴻漸，省立實驗小學校長陳劍恆，相繼演講後，休息五分鐘。

韓主席望兒童救國

時屆九時，省府主席韓復榘及省府祕書長張紹堂，均蒞場當由韓氏訓話，略云，小兄弟姊妹們，今日兒童年開幕典禮，意義非常的重要，本人原擬早八點前來，因爲適牽一號十五號新委人員的日期，遲到一小時，兒童年的重要，究竟在何處呢，無論人生任何國家的社會上，無不希望其國家強盛，進一步更希望世界上人民生活均有辦法，現我國已陷到一個不了的狀態，談不到世界，如何應該替國家一步一步的想辦法，來打破難關，孔夫子云，國之本在家，家之本在身，身之本在心，現在不是國家壞，是社會壞，不是社會壞，是人的思想壞，今日是兒童年，來參加的小兄弟妹妹，正是向腦子裏裝東西，受教育的時候，所受的東西與教育的好壞，均與國家民族關係甚大，我們大半均從兒童年上個個感覺到過去兒童時代所受的有幾種影響，多半關係家庭教育，而過去的家庭一種是輕視兒童以子女如玩物，只要中等人以上無論男孩女孩七八歲至十餘歲，無論作如何的遊戲好不好，對不對，家長全不管他，只要小孩一撒嬌大人便喜歡，似乎以小孩爲開心的玩物，不知十歲左右之兒童，正是受教育的時候，倘說是無良好家庭教育，政府不來加一種指導，學成不良之習慣，即長大以後有好教育亦很難使其心理轉好，因爲他已由習慣成爲自然，中國現社會可說爭權奪利，要滑頭欺詐，取巧，就是當學生的，也是搗教員架校長，如你必我壞，我比你更壞，如此現象，國家如何能好，曾文正公曰，不患人心不好，而患士大夫見利忘義，現在可云不患人心不好，而患公務員不好，又可說不患社會不好，而患思想不好，現三十歲以上的人，是無希望了，各位都在十五六歲以下，是受教育的時代，要努力向前負起救國責任。

惠魯工商學校　考試新生　現已揭曉

濟南通訊，本市惠魯工商學校，以年來竭力整設，本學生投考者異常踴躍，本學期第一期新生報名者，約數百人，刻已考試完畢，計錄取高級商科一年四十人，初級商科一年廿二人，初級商科二三年補班生八人，共計七十人，茲將姓名披錄如下，高級商科一年正取生二十一名，岳世偉，李寶華，侯家泰，孟際茉，唐秀芝，江傳禮，劉漢奎，趙繼昌，張金民，趙法普，蔡培俊，命庠德，姜志漢，于蘭沼，張超，劉繼芳，陳宗熹，王自中，田稚芹，張訓眾，郭輔，試讀生十九名，劉鍾生，奉書昌，鄒元琇，馮愷仁，董葆榮，趙鳳安，于家慶，周煥爵，李燕君，任善正，何有智，張育瑾，王振宗，曹恩照，王鏡潭，郭鑫清，張韶軒，張國強，陳炳煦，李如炎，初級商科三年級編級生正取生二名，白樹堂紙，王長榮，初級商科二年廷森，韓心田，王騰起，薛宋中求，譚貽英，試讀生一名王東海，初級商科一年級編級生正取生十八名，劉性威，印人華，王若蘭，張志尚，趙宗元，郭頌勛，于官昇，梁興英，郭鴻變，趙瑞璠，周勤忠，孟憲洛，侯福坤，劉代賢，李恆德，張承堂，田智辰，章恩桐，試讀生韓金鶴，楊桂芳，周輯廣。

濟南青年會　英文學校　入學者踴躍

濟南青年會夜校成立以來，畢業學員服務於各方者，頗著成效，近以應社會需要，內部力加擴充，更附設青年會英文專科學校，於每日下午四時至六時授課，并延聘中外專門人才分班講授，校內設備完善，教室清潔，光綫充足，聞報名入學者人數頗衆云。

殺滕爽案已開庭
劉遂對簿公堂　第二審辯論終結
檢察官論告遂教唆殺人劉應處重刑

北平通信　志成女中情殺案，第一審判決，經檢察官不服，提起公訴後，冀高一分院對全案已偵查完竣，於昨晨七時開庭審理，市民對此案極爲注意，拂曉時法院門前，已擁集百餘人，新聞記者二十餘人，次晨即至，鵠候門前達三小時，而內二區署長朱約之，與新聞記者發生糾紛，經記者公會代表分赴公安局及高分院質問，該兩機關負責接見人員表示歉意後，一場意外小糾紛，遂告結束，關於該案審理，直至十一時始行竣事，當庭宣告辯論終結，聽候宣判，預計約在下月三四日可開庭宣判，茲將庭審情形，分誌如次。

畏強未下手　改意殺

七時二十分，審判長吳燦仁，陪席推事陳元鮭，主席推事呂詩，書記正，檢察官王經綸，官管松均列席，由庭丁請辯護律師劉煌，梁柱列席，審判長命提劉景桂、遂明到庭，宣告開庭審理，首由王檢察官陳述上訴意旨，審判長開始問被告年歲、籍貫畢、飭退遂明，先訊劉景桂，問，買槍是專對遂明嗎，答，是，問，爲什未殺遂明呢，答，因遂或壞我的貞操，欺騙我，問，自解除婚約後，殺遂之機會甚多，何以不殺遂，答，因無利器，問，你有了槍，爲何仍不殺遂，答，沒有遇見遂，問，你伺遂同住旅館內，已有槍了，爲何不殺遂，而殺滕呢，答，因遂明力大身強，未敢下手，嗣遂走了，不得已而殺遂，因爲遂說．他棄我，是滕爽作主的．問，你是否想殺滕後而與遂結婚，答，那不是笑話了嗎，問，殺遂之動機起於何時，答，自二十二年十一月，知滕遂結婚時起，即書此意，問，你的槍是從張二那裏買的嗎，答，我不知道他叫何名，問，你既不知其名，何以買槍呢，在坐他的車，話答話的說起來了，我的寃屈，問，二十二年十一月後，有殺遂之意，見面多次，何以不用毒藥呢，答，他機警得很，我無機會下手，問，槍是多少錢買的，答，八十四元，原價八十元，另外多賞他四元，因他教我放的方法，問，你今年何時自宜化來平，答，二月二十二日，問，帶了多少錢，答，一百元，除買槍外下餘十六元，問，十六元就夠用一二個月麼，答，我在校吃飯，每日只要一角多錢，問，殺滕爽時你尚有多少錢，答，僅存四元了．

十五年計劃　原是學畫

問，你與遂解婚約後，登報了嗎，答，有，登報的稿子，遂明不肯登，問，發傳單是爲什麼，答，因爲遂款騙我，我恨悔了所以殺的，問，解了婚約，爲什麼又與他寫信呢，答，我想謀殺他，問，信中十五年計劃，是何意，答，那是學畫，問，你曾經同姓李的定過婚嗎，答，那是我十六歲時，父從作主定的，到二十歲時退了婚，問，涿鹿有一個王姓，是你的朋友嗎，答，不是．

嶗山柳樹台上　嶗山大飯店附設

嶗山　天然療養院

設備完善，空氣清潔，日光充足，環境幽靜
專收神經，血液，身體衰弱諸症及病愈休養
添設中餐，秋冬二季特別價廉
電話六四四四分機三十號　青島郵箱十五號

遊嶗專車

經濟。舒適。穩妥。迅速
每早八時由中國旅行社開往
每晚六時由嶗山大飯店開回
汽車詢問請撥四九一一號至中國旅行社

新屋招租

萊蕪二路相近大學路上海新邨單間四層樓住宅十數幢每宅有大小房間九間曬衣台陽台上等白磁衛生器具電燈爐灶冷熱水管一應俱全草地非常廣大光線空氣充足每月租金四十五元

齊東路萊蕪二路轉角雙間住宅四幢每幢有大小房間八間浴室兩間內部裝修非常精緻美國白磁浴缸面盆毛房白瓷磚爐灶污水盆冷熱水籠頭暗線電燈全部紗門紗窗花園廣大光氣充足每月租金七十元

經租處萊蕪二路上海新邨內一號七號

飛來殺爾

飛來殺爾，除蟲藥水能殺一切蚊，蠅，臭蟲及一切害蟲．功效偉大
爲夏日必備之要品
飛來殺爾（藥水　噴筒）每種減售洋五角
本市各大藥房百貨店均有出售
總經理青島漢成大藥房
電話　四五一二　五八七九

青島
廣和號
徽章製造工廠
台東一路威海路角
電話四六四六轉

大贈品

理髮器具秋季特賣　起十月一日　止十月三十日
迴轉椅子　單手推子各種
洗面器　雙手推子各種
消毒器　理髮用鋏各種
電按摩器　化妝品類
電風器　其他理髮用具悉完備
火鉗子　並五金雜貨批發零售
青島市場三路二十八號　江戶屋理髮器具商店　電呼三零七三番

市房招租

茲有坐落本市冠縣路四十六號與朝陽路二號市房與樓房一處內部並有原有之寬大跳舞廳設備完美光線充足空氣涼爽以及男女廁所廚房等一切俱全招租再朝陽路八號鐵筋洋灰新建築之門市房四大間半招租以上房屋一概零租地點適中交通便利各種營業均相宜有願租者請至朝陽路六號院內北樓薛君接洽可也）
薛寓啓

出售羊奶

觀海一路二十三號德國飯店（電話三九五七）出售新鮮羊奶價格低廉
奶質濃厚隨叫隨送

痢疾之治療與防禦

痢疾爲夏令最危險病症之一欲免此疾必須注意飲食十分潔淨未食之先必須洗手此外還要不時一服清導丸使大便通暢有序如是則縱使有時於不經意中飲食不甚衛生之物亦可迅速排除之於未能爲害之前苟不幸痢疾發作則以速請醫診治爲安惟清導丸仍爲有裨之藥物因醫者治痢以通爲主可靠之下劑原爲痢疾初起之必須品也

廣西糯垌巨盛興主人來書云『敝友巫亞來日前患痢胃呆體弱形神憔悴幾有性命之虞適敝號辦到清導丸勸伊一試服後不久果然病症大減痢疾告瘳飲食日增容顏紅潤與前大異矣』

清導丸清理食道調補肝臟性和而效大故能助消化解便祕防痢疾泄瀉治胆疾頭痛去面疹除口臭減痔瘡痛苦

各藥房皆有代售或向上海江西路四五一號韋廉士醫生藥局函購每瓶七角六瓶三元九角郵力不取

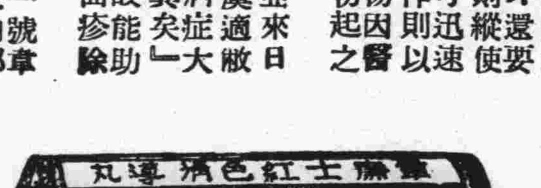

山東大戲院

時間　日場二點半　夜場七點半
優待觀衆忍痛犧牲特別減價
◆價目◆
日場　前排四角　後排二角
夜場　前排五角　後排三角

各界特別挽留繼續排演濟公活佛

九月三日日戲
佛界　祈禱　和平　歷史　醒世　名劇
濟公活佛（四集）
各界要求續演一場
明日夜戲接演九集
濟公活佛

九月三日夜戲
佛界　祈禱　和平　歷史　醒世　名劇
濟公活佛（八集）
佳座無多請君早臨

本院特別啓事

本院自協社話劇團排演「濟公活佛」以來飽受熱烈歡迎每日客滿倍受各界讚許連日來函特別要求繼續排演兩牘盈尺本院以盛意難却情商該團已蒙同意除日夜趕排續集外並派專員赴滬聘請著名技師來青添製機關佈景以酬各界之雅意尚祈注意是荷

遺失信匯收條聲明

茲有南京振華號向南京下關中國銀行匯濰縣中國銀行信匯收條一只第一九六五號計大洋二百元現已遺失除已照章邀保向該行辦理掛失手續外特此登報聲明遺失如日後發現或被各界人等拾得一概作爲廢紙
濰縣永增福啓

遺失房圖及建築使用執照聲明作廢

逕啓者敝人在本市濰川路五號地原有倉庫房一處附地皮二六零方步五四七所有房圖及建築使用各執照均已遺失自登報聲明後該項文件無論何時發現概作無効並請工務局另予補發外特此登報聲明
李守遠啓

中華棧拍賣存貨啓事

逕啓者凡敝號代理客人報關完稅之貨物押存倉庫經過一年而無問津個取者自登報之日起於一星期內若無個取者即實行拍賣嗣後來遇知特此聲明

遺失聲明

啓者敝人前領租邱縣路五號地已建三層樓房毗連二所旋遭回祿十三年呈請給照修復此圖及使用照遺失除向工務局呈請補給外合亟登報聲明無論華洋人等拾得概作無效特此聲明
李守遠啓

遺失車牌聲明

本公司一二六四一號自行車被人竊去除向公安局報銷外特此聲明
聯華火油公司

遺失聲明

茲將自用人力車號數六九三號車證遺失除呈報取消外特此登報聲明
漢琴軒啓

遺失聲明

茲將自用脚踏車號數八五三二號車證遺失除呈請補領外特此登報聲明
共和藥房啓

神內醫院

敝院自開幕以來頗蒙各界爭趨對於中外患者之醫治無不盡心盡力治療院內設備完潔使役殷勤看護格外周到隨呼隨到無不應時而來能使患者心裏爽暢立刻即愈並有外精通華語醫學關於病源問答毫無阻隔於治療上亦頗覺便利

▲主治科目　內科　小兒科　皮膚花柳科　X光線科　門診　午前八時至十二時　外診　下午隨診

院長　神內正範

院址　青島德平路十號　電話　四七五七

敬送遺精早洩古方

及一切新起久患之腎病靈驗驚人濟世以來治愈病家不可勝計事實證明各界信仰凡曾服中西各藥無效照方配服立見奇效患者索方請向上海法租界黃河路茄勒路口三號四川施積善堂函索即寄

並送靈藥一　專治遺精早洩　不取分文一　失眠腦弱不育

施濟春啓

敬送白濁除根藏方

專治五淋白濁不論新起久患依方配服莫不服後立愈神效驚人治愈之後永不復發生育照常敬懸上海法租界喇結路維爾蒙路一九四號餘慶藥莊代發函索即寄

林章達謹啓

國產實業機器

八呎新式鏇牀機

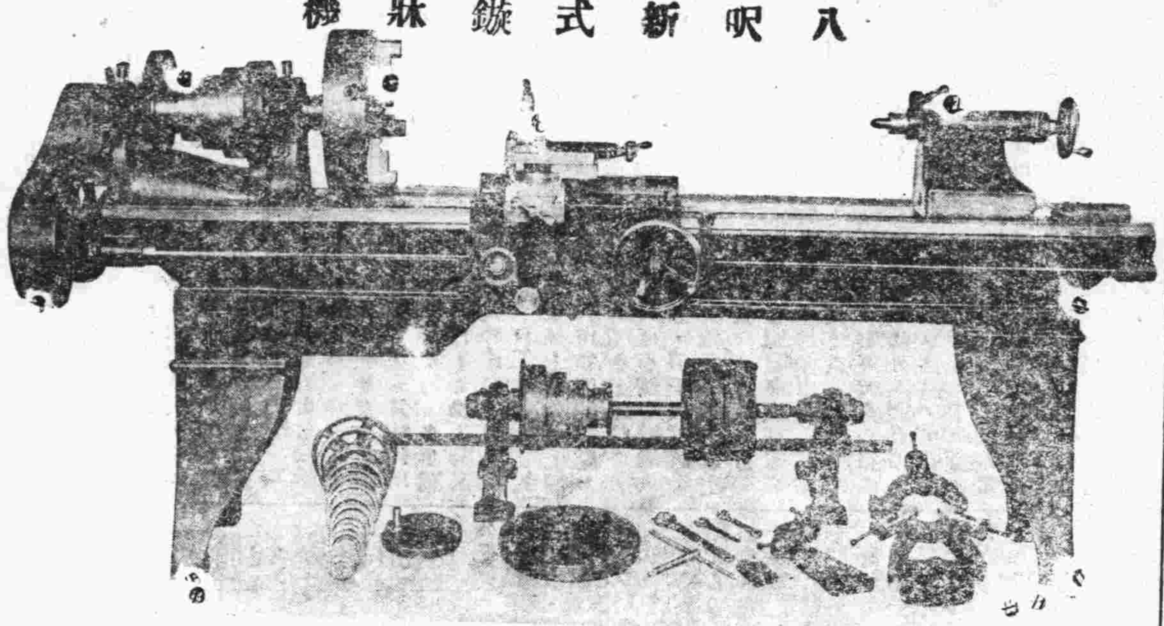

本廠爲提倡國貨振興工業起見專造各種機器以備各界之需荷蒙光顧竭誠歡迎茲將所出機器略舉數種列左

機器鐵　新式鑽牀機　插牀機　平面鉋牀機　切麵機　新式桁齒機　彈花機　大小刨牀機　脚踏鐵　汽力發動機　吸水機　肥皂打印機　鷄片機　大小壓力機　壓瓦機　立臥式鍋爐　攪泥機　各種保險

利生鐵工廠謹啓　青島廣西路五五　電話三三九三九

價廉美味

購用者可由工廠直接送到

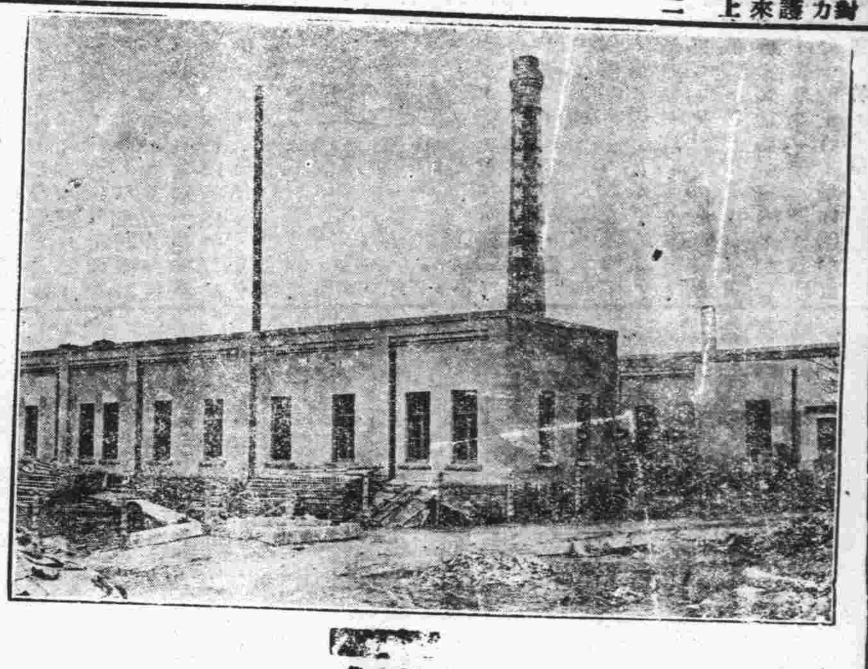

機器自造

各種滋養餅乾
各種滋養櫻花糖
各種滋養牛奶糖
各種西式糖菓

青島滋養軒製菓工廠　電話三五二五號

中山路總發賣處　滋養軒　電話二四八三號

牛奶部　青島牧場　電話二一七六號

遺精癆

久負盛名　卓著神功　特效藥

法國　攝生靈藥片

主治　有夢遺精　無夢滑精　見色自洩　腎虧陽萎

功效　補腎固精　補血強身　隨服隨效　永遠斷根

特點

▲何以耗費不少代價病患反而無效

別的病患均可對症發藥獨此症醫治之難醫家束手庸凡藥品其害無窮不藥既非計醫之又屬徒然與其妄費金錢曷若早自爲計法國攝生靈片可以解決難題打破一切落伍療法不使金錢空擲不使病患失望任何衰弱疲困到於極步一經服用夜間便得良好熟睡神怡然精神充足因決無慮睡眠失去寶貴精液也專治有夢遺精無夢遺精及每睡有患或久年不愈等症一瓶即效斂府優獎全球風行

上海經理　遠東隆華利行

本埠三大公司　五洲正威等各大藥房均售

青島金星大藥房　濟南神州大藥房經理

福美明達保喉聖片

在此種氣候之下　君將設法避免　傳染性之病症乎

福美明達保喉聖片乃能却退喉痛傷風或其他易於發生危險病症之徵象因此片具有殺滅喉病細菌之功效業已得有一萬五千餘名醫之保證

謹防假冒

各大藥房均有出售

柏林華發大藥行製造　中國總經理　德商　美最時洋行

The Germ-Killing Throat Tablet

FORMAMINT

生殖器病自療法

凡患腎部虧弱發育不全陽萎不舉遺精滑精見色早洩精聰不固等症則人生之趣子嗣絕望動輒悲悶若購用市售內服劣藥等以冀全愈是無異隔靴搔癢功效難期茲有外用特效聖劑

大力精 PERLI INPASTR 係德國醫科性病大學教授長羅惠森博士傾其深邃之專門學殖費却多年之心血精晶經多數著名醫學博士臨床實驗讚譽乃始敢發售以救濟斯患病者只須搽用多許立即揮發化學作用能使荷爾蒙旺盛血流通暢專治上列各症莫不藥到病除恢復健壯性能迥非掛羊頭賣狗肉之庸藥所可比凡已購僞藥無效者請火速購用免誤時機　原價二元特價一元五角函購郵費二角

上海大通路大華西藥公司總發行

青島中山路　總經理　金星大藥房

嶗山晶石眼鏡老店

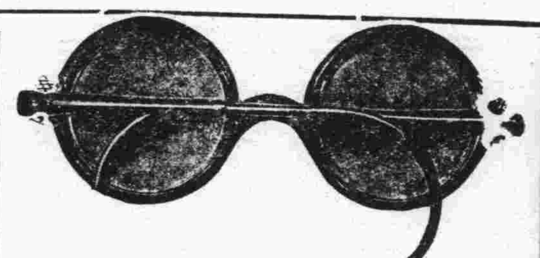

本號在青開設三十餘年專採辦嶗山各種晶石製造各式眼鏡久蒙各界讚許時下又在嶗山附近新購得各種晶石奇多成色最佳無拘茶晶墨晶水晶紫晶等石比前採辦者遠勝數倍現已將各式眼鏡完全造成精美異常價格克己　諸君欲養目者請莫失此良機倘蒙賜顧局勝歡迎恐未週知特此敬白（兼修理舊鏡）

緊要聲明　小號原無分號並代理處屢有冒充小號名義者請各界注意認明小號招牌仿單庶不致誤

青島　即墨路西首　電話五八六三　三山誠眼鏡店謹白

滋補去毒　壽字牌　蛋黃素膏出貨

鴉片爲害之劇盡人皆知大則弱種滅國小則家敗身亡而世人仍明知故犯不思戒除者皆因向無治本之藥能使吸食者不覺痛苦自然戒絕也市上所售之戒烟藥無非食之可以頂癮去毒之胃功絕少而江湖醫生不日三日斷根即日五包戒固妓其詞率不足信以致社會無所適從吸烟者視爲戒途自蛋黃素出戒烟者如獲珍寶其滋補去毒之效實足爲異戒僼之效贊乎一切戒法（如血清戒法等）之上根本滋補人體內被害各種細胞醫界上公認爲戒煙治本之聖藥本膏即爲蛋黃素與解毒去癮藥品配製而成功效倍增洵非其他所售單純蛋黃素可比堪稱戒煙聖品有志戒煙者曷速購服方知所言非謬

優點

一，本膏配有解毒藥品成分與衆不同有不可思議之神效
二，本膏內配健胃調味諸劑服之適口決無害胃之弊
三，本膏不含絲毫麻醉品雖久服亦無惜慣性且可一面吸烟一面服用此膏毫無痛苦即能烟癮戒絕
四，本膏滋補之功奇效用以戒烟身體不但無損反而轉弱爲強
五，用此膏者可以祕密自戒不使人知功效既確而且經濟無論癮之大小至多不出六週即可自然戒除
六，戒烟者服之可以戒除不戒者服之可以強身爲非海洛因等癮用之亦有同功

定價每桶三元

代售處　中山路祥記商行　四方路漢成藥房　天津路新民藥房　李村路神州藥房　天津路　高密路神聖堂大藥房　益都路美華藥房　中山路金星藥房　共和藥房　膠州路南洋藥房

招請外埠代售處條件從優

總批發處青島湖北路壽康醫院　青島泰康藥廠啓

家庭教師待聘

山東大學高年級同學某君擬於課餘在外担任家庭教師如有聘者請函山東大學二六〇六九號信箱轉王君以便定期面洽

華德醫院啓事

本院近以診務忙碌添設病室聘請本市名醫別爾格滿博士主持醫務別氏在本市行醫有年活人無算其醫術高明心田慈善婦孺咸知中國醫師方面則有自同濟大學聘來富有學識經驗之朱李兩人常川駐院李氏在本院已任職二年餘對於本地病情尤有深切之研究與閱歷最近更由德國及瑞士等國聘得高考最優之看護服侍病人其經驗豐富看護周到更非尋常者可比擬再者本院地處幽靜之嶗空氣清新四周林園寬敞花木茂盛至於病房設備之完美整潔尤合乎療養之原則希本市病家注意及之幸甚

診治科目：內外科耳目喉鼻科皮膚花柳科產婦科小兒科戒烟科等
取費價目：門診普通大洋一毛藥資在外住院詳章請至本院參閱
門診時間：每日上午九時至十一時下午三時至五時　急症隨到隨診星期及例假停診
醫務長：別爾格滿博士
醫師：李炳先　朱虎蔚
看護：賈姑娘　梅姑娘
院址：武定路二十七號　電話：四八六八號

青島聚豐印刷局廣告

敬啓者敝局自開辦以來頗蒙各界讚許現爲擴展營業起見添設新式電力鉛印機數部聘請技師大加改良並專設印刷洋火商標機器麵袋價值從廉倘蒙惠顧不勝歡迎欲印請工者每仟萬套工價洋一百元打力在外印刷迅速出品精良對於印刷物品所用的鉛字一概換新英文日文中文各種鉛字俱全不誤主顧價值格外克己並備本年用最新式日曆月份數種作爲酬答顧主之雅意依現款交易三號月份爲標準無論購買文具賬簿及印刷品價滿二元者贈月份券一張滿五元者贈券二張滿十元者贈券四張多者類推愿要二號月份折半自九月一日起至十二月內憑券領取請諸君注意勿失良機

下列出售機器要者注意
十六頁舊鉛印機一部
手搖鉛印機一部
三號石印機一部
縫衣機器針南架
如有要者請到敝局接洽
地址冠縣路五十九號
電話三六〇一號

柯達鏡箱

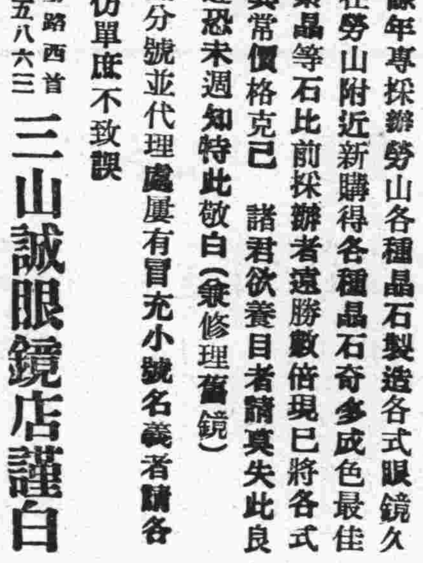

二號白郎尼　每隻洋二元八角五分　附送柯達雜誌半年

青島天眞照相材料行　中山路電話四八零零

東方村飯莊啓事

地址常州路龍口路轉角電話五零四一

本飯莊開設以來久爲社會士女所贊譽現在設備力求新穎並以重資新聘廚師担任烹調茲將本飯莊之優點開列於下　地位幽雅空氣溶新水色山光風景宜人山珍海錯應有盡有凡由市內赴浴場馬場或遊炮台遊公園者皆爲必經之地就此憩息隨意便酌或開盛筵以享佳賓酒內適口景象悅目有蓬萊仙境之雅無城市煩囂之氣倘蒙惠顧無任歡迎

三井水火保險公司廣告

啓者本公司在中國各大商埠辦理保險已有多年久爲紳商所信用茲爲便利營業起見凡有華人保險一切交易特委託（泉記賬房）代理保費格外從廉設有不測賠款迅速如蒙賜顧請直接與（泉記賬房）閻銘泉君接洽可也　泉記賬房現寓邱縣路三號宜生太內或用電話通知均可

電話四三五三

東華旅社廣告

敬啓者本社在青島天津路二十六號房間寬闊有電鈴又設沐浴間男客若有眷屬備房間均各方便陳設衣鏡廚房汽椅鐵床被褥毯絨格外潔淨並設飯店製備筵席便飯以應客便又備汽車數輛迭往迎來便利非常車站碼頭俱有櫃夥照應代客報關完稅裝卸車船無不週到凡紳商各界賜顧或常住短寓均隨尊便無任歡迎

天津路三十九號　電話二九四六號　本旅社謹啓

福順泰

洋廣雜貨
應時用品
彩鳳羨青
化妝香品

中山路五十六號

電話三七一二（五）〇七〇四

中魯銀行

總行 青島天津路轉角 河北

資本 實收五十萬元

業務 存貸利息優厚 匯兌手續簡捷 儲蓄優點如下

電話 三三八零 三七八零 四三一二 四五六八

電報掛號 有線七六一四 無

中魯銀行儲蓄部

地址 附設總行內

資本 另撥

營業 獨立

會計 劃分

利率 活期週利六厘

投資 限於穩固可靠

電話 三六零五

詳章 承索即奉

北京康家馳名

虎骨追風丸

獨門秘製 唯一妙藥 並無二家

(專治) 半身不遂 腰疼寒腿 四肢麻木 筋絡拘攣 風溼骨痛 癱瘓攣痺

此丸係我康家祖傳秘方靈效昭著早已各省馳名近有無恥之徒在京津假冒魚珠混目希圖影射我樂望購者認明康乃安秘製爲眞以免誤病兩方幸甚▲此藥舒筋活血善通十二經絡行週身骨節專治男婦新久受風受寒腰膝肩背筋骨各部疼痛肝風氣串四肢麻木手足浮腫半身不遂閃腰岔氣跌打損傷以及十年二十年老寒腿服過千方百藥醫治無效者速服此丸負責准保痊愈▲每丸二角五每匣十丸大洋二元▲象貼虎骨膏功效尤速▲大張一元小張六角另有主治詳細仿單

固精健體 全牛補腎丸

立止夢遺 滑精專治 腎虛陽萎 此丸專治男子腎虛

腎寒多遺滑精房勞過度精冷精清陽萎早洩快感缺乏久無子嗣勞傷咳嗽腰系不足肥僵退減頭目眩暈腰酸腿疼等症凡男子一切腎虧精神不足四肢無力飲食無味等症服用此丸元陽立充體健食增精神煥發誠男子實品也價目每盒大洋一元

女科靈藥 調經養血膏

此膏本醫家傳秘方功效神奇與衆不同專治婦女經血不調前趕後錯

經多經少紫黑成塊血崩白帶行經腹疼腰酸積氣及寒凝滯臍腹左係右塊面黃肌瘦盜汗咳嗽子宮虛冷久不受孕一切氣血兩虧血經閉乾血癆症服用千方百藥不好醫治無效者速服此丹立能奏效每盒一元加料二元內服本藥者方秘一調經養血膏一功效尤速每貼六角大貼一元另有主治詳細仿單注意認明北平康乃安秘製爲要

肝氣大王 舒鬱平肝丸

此藥專治男女新久肝氣不舒暴怒傷肝憂思傷脾飲傷肝以致食傷胸結

兩脅膨悶脹滿胃脘刺痛嘔吐吞酸噯氣及反胃飽噎雜不思飲食心跳神倦怔忡驚悸症黃肌瘦腰背抽疼四肢麻木一切肝鬱肝氣諸症無論新久均能立奏奇效惟於肝風一面尤有特效不但立止久服確保除根永不再犯價目每盒大洋一元另有主治詳細仿單

▲青島分銷處 福海藥房 黃島路中間十六號 太和春 金鄉路南首二十一號

▲濟南分銷處 商埠小緯六路北口大仁堂藥房

▲總發行 北平前門外 興隆街 弘福寺 福安醫館

外埠函購另加郵費兩角信直寄北平總號款到立寄不誤招聘代理另有詳章

三鞭保腎丸

特別推銷 大減價

飲譽醫師自廁身醫界，即親腎病爲人生康健之魔敵，故細心研究，遍考中西方書，費無量之腦力，經數十年之實驗，以治腎製成此種三鞭保腎丸，[illegible]（一）[illegible]（二）[illegible]（三）[illegible]（四）[illegible]（五）[illegible]（六）[illegible]（七）[illegible]（八）[illegible]茲爲提倡起見，特行推銷，大減價，每盒減售一元，每三盒二元五角，誠爲好機會也，期有限，購者從速，

唐山市天祿堂老藥店啓

青島總經理處中山路金星大藥房

劉大夫兒科診所

中山路南頭第十六號湖南路轉角

特設 花柳科 內外科 婦人科 戒毒科 啓事

本所特聘富有經驗俄國莫斯科醫科大學醫學博士「坡塔坡夫」担任各科對於患者無論早晚隨到隨診不限時間

小兒科 乳嬰 花柳科 內外科 婦人科 戒毒科 德國柏林大學醫學博士 劉仲達

莫斯科大學醫學博士 坡塔坡夫

▲限期治療 梅毒淋症得之甚易去之最難一不注意診治被害實深非用特別效驗治法決無最短期間所能好敝人對於花柳一症得有數年專科經驗使用最新特效藥品治療限期完全保愈永不復發再「包皮過長」之病害處猶多不如及早割除免去發生其他危害病症及痛苦割時保無絲毫痛疼割後且能照常工作四天完全治愈收費低廉

▲自由戒毒 鴉片海洛英等癮一星期保險戒清特用最新絕妙戒法不令戒者受有絲毫痛苦並且不誤工作倘若發生虛弱滑精等症完全負責治愈分文不另收費

青島牛奶舍

請飲！

衛生 滑毒 牛奶

滋養 富量 山羊奶

▲欲使兒女健全活潑▼

▲欲使身體肥胖強健▼

弊場特點 開幕最早 民國四年 已至於今 規模廣大 設備完全 良種牛乳 不誤主顧

牛奶場 太平鎮 電話 三〇〇四

本行 堂邑路 三〇三六號

分行 遼寧路 話 五一〇六

寶羅洋行

啓者本行爲酬答主顧起見定於九月二日起將所有各種貨物由八折至五折減價出售歡迎參觀勿失良機主顧諸君請早光臨

青島中山路七十一號 寶羅洋行謹啓

秋節大減價

新亞大酒店

新亞酒店 蜚聲馳譽 汪兆銘

滬上唯一大旅館

夏季開放 冷氣

◆幽靜整潔◆服務忠實◆

本店自建十層大廈住房三百間均有私人電話浴室水廁設備完善交通便利房租自二元五角起至五十元止

地址 上海北四川路郵政總局左鄰

模範羊乳

剪下贈券定飲 一律按八五扣

仲家窪新二號

模範羊奶場

夏天喝牛奶上火請用模範羊乳性質清涼滋養力大

嬰兒身體瘦弱多病請用模範羊乳有轉弱爲強健肥美之功

本場乳羊是用科學方法飼養乳質的優劣是因飼料之良否管理之精粗而生差異本場主要飼料以大豆珍珠米高粱燕麥胡蘿蔔苜蓿礦石鹽牧草不同的成分混合而成富有各種維他命乳質濃厚甘香滋養毫無異味場內設備清潔化絕非舊有之養牛養羊者所可同日語

借用電話五四八九號

贈券

姓名 住址 每日磅 早送或晚送

原價 半磅八分 壹磅壹角六

嬰兒定飲或先付款另有優待辦法

五星啤酒

完全華資經營 純粹國貨原料 風行卅載 遠銷國外

爲國貨啤酒中之始創老牌

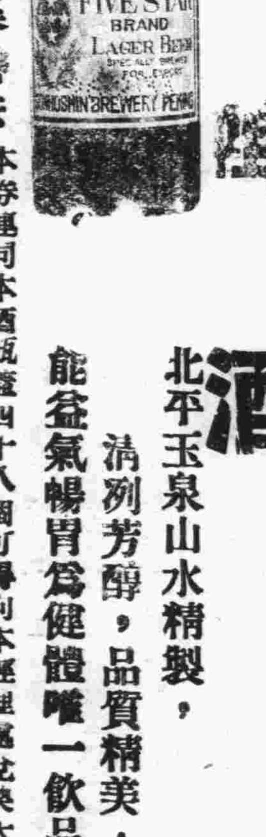

北平玉泉山水精製，清冽芳醇，品質精美，能益氣暢胃爲健體唯一飲品也、

▲贈品 凡購酒一箱贈送毛巾三條又優待券一張多購多贈

優待券辦法 本券適同本酒瓶蓋四十八個可得向本經理處兌換大洋三角若無優待券而獨有瓶蓋者及獨有優待券而無瓶蓋者一概不准兌換務希注意爲荷

本券自四月一日起至十月底止

青島總經理 泰康公司 河北路一五號 電話四二零三

愼德成號 中山路 電話三七二一

本市各海味南貨店洋酒食物店及酒樓菜館均有出售

Neo Pedinal

Sedative and Analgesic

鎮痛 鎮靜 鎮咳 新藥

內服 北地那兒

嗎啡鴉片火速斷癮新葯

【本藥之特長】鎮痛、鎮靜、鎮咳作用迅速如火、長期使用、毫無增量之必要、對胃腸麻痺及習慣中毒之性全無、故以之能治嗎啡、鴉片、海洛英、克德因之中毒症。此種中毒解除療法、最適最良之新藥也。

【適應範圍】從來嗎啡適用之者殆可應用、於諸般症例、其作用較嗎啡爲强、且更富持續性絕無嗎啡之可懼的副作用、因此可治嗎啡鹽類之中毒症、足爲安心使用焉。

【用法及用量】一回 一西西一筒、注射於皮下或筋肉之內、雖一日注射數筒毫無副作用及諸般心身障害、可以無庸躊躇。

包裝 注射液 一、一c.c一〇管入、一、一c.c五〇管入、一五c.c瓶入、三〇c.c瓶入

藥片 一〇片子、三〇片子、一〇〇片子、二〇〇片子、

京城明治町二丁目一〇三

製造發賣元 京城藥化學研究所

各埠分售處

青島 山東大藥房 同 井上誠昌堂 同 石井公濟堂 同 渡邊春陽堂 同 金木盛大堂

青島 [illegible]大藥房 同 [illegible]大藥房 同 新民大藥房 同 神州大藥房 同 惠東大藥房

濟南 安原大藥房 同 吉祥公司大藥房 同 天祥堂大藥房 同 瑞生堂 同 文明公司

〔各地各埠藥房均有分售〕

青島自治週刊

◁民國廿四年八月日▷

青島市政府地方自治籌辦委員會主編

▲第一五八期目錄▼
論國民急宜盡力賑災……餘生
青島之土地政策素爲世人所稱道其事實經過及利弊如何試詳論之……耘陶
地方建設……復九
法律常識……瑞庭
違警罰法……續
教育建國政策……黃海濤
理論和步驟……續……周申甫

論國民急宜盡力賑災

餘生

我國近數年來，天災人禍，紛至沓來，國步艱難，民生凋敝。今年之水災，尤爲空前所未有，瀰漫魯豫蘇皖鄂冀數省，災害之重，雖未有確數統計，然損失之額，總在數萬萬元以上，罹災之民，在數千萬人以上，現在葬魚腹而死道路者，已數十萬，而魯西一帶受災尤苦，汪洋一片，終有陸沉之慮。大災已成，水猶未減，千萬災黎，號泣於道路，散而之四方。嗚呼，惻隱之心，人皆有之。各省災黎，均我國民也，均我同胞也，各界人士，不忍視此千萬同胞之流爲餓莩也，於是各省市用各種方式擴大的籌募賑濟，吾人之見義勇爲，慷慨輸將者，所在多是，然心存鄙吝，操各種說辭，退縮不前者，亦往往有之，茲舉其說並闢之如下：

一則曰我之貧不亞於災民而無暇救濟也　有一些人，苟有向之募捐者，愾愾然曰：「我即一災民也，尙求賑濟之不暇，何力再能賑濟他人也。」我國國民，本多患貧，然而貧有差等，貧無衣食住，而奄奄待斃者，亦貧也。僅能維持衣食，而仍不得溫飽者，亦貧也。僅能謀得溫飽，而仍無甚贏餘者，亦貧也。溫飽之外，尙有贏餘，而以不得享受各種之娛樂，汲汲然猶以爲貧也。今者災民之貧，奄奄待斃，貧之最甚者也，未被災者，任何其貧，不至若是其極也，若是其急也。猶得以向人哭窮，而推委災民之職乎？

一則曰歷來之捐賑爲籌辦人所中飽不能再塡奸民之欲壑也　有一種人，其不助賑也，委之曰：「所捐賑款，往往沒落於中奸，如捐萬元，災民尙不知得到百元或十元，災民固可救，但不願枉送於中間人也。」世人之持此論者甚夥，且亦似是而非之說也。然當千萬哀鴻，滾滾沸鼎之際，我相信絕不至再有人利災民之血肉，作自已之腰纏，當此全國洶洶之際，不忍爲亦不敢爲也，樂捐諸君，放心可也。且即不幸而有之，災民猶可希望得到若干，若根本無捐輸，則災民必毫無所得可斷言也。曷可藉此以推委乎！

一則曰捐賑宜由紳富爲之無須徵及貧民也　此說與第一說似同而異，其意謂豪富之家，日食萬錢，揮財如土，稍節省其無益之消耗，淫蕩之娛樂，固不能加窘其生活，其出貲也，即可抵百千萬家之貧民，又何許子之不憚煩，而逐逐徵及貧民也。當此之際，誠爲紳富遺禍救人之好機會，亦誠爲富有者惟一之責任，而義不容辭。惟貧富亦無顯然之界限，且中國之社會，患貧者多，平均言之，値萬元之家，百戶無一焉，十萬元之家，千戶無一焉，又且富有之家，鄙吝者多，聿古來能如魯子敬之指囷，范純仁之與舟者，曠世不一聞焉。若專恃此輩之輸將，災民幾何其不瘦且死也。況聚沙成邱，集腋爲裘，當仁不讓，何計貧富，據大公報載，天津某洋車夫，尙捐洋二毛，誠能如是，則一人二毛，普通每縣市有四十萬人左右，豈不可得八萬元乎！其爲數亦可驚矣。

總之，此次賑災，乃刻不容緩，爲不容已之事，鄰國敵人，猶有弔災之誼，況同爲炎黃之子孫，容不披髮纓冠焦頭爛額以救助乎！且此刻之救災，實即以自救也，此時之保民，實即以自保也，何以故，災民千百萬，苟不得其衣食，能引頸以待斃乎！其必亦操戈矛，假萑苻，挺身而走險也，吾之財貨，能得常此安而享之乎！至是恐悔之無及矣。雖然，其爲災民奔走服務，間接直接，籌款助賑者，吾固佳其能行義也，然吾猶有爲之忠告者，則籌辦人務須愼於簡約廉潔也。蓋歷年所籌之賑款，災民收到之數目，往往不符於捐出之數目，而服務籌賑之人，雖不敢說有中飽沒落之嫌疑，然時有揮霍浪費之處，致貽他人以口實，如去年本市在大舞台之演義務戲，事後結賬，某女票友裝扮費之開支四百餘元，數亦可驚，有此四百餘元之鉅款，不知可救多少人命，吾願今後之服務籌賑者，要徹底的爲災民服務，一切消費，儘量自給，儘量簡約，處以廉潔坦白之胸襟，抱以艱苦卓絕之精神，愼勿行義不終，而貽人以口實也。

青島之土地政策素爲世人所稱道其事實經過及利弊如何試詳論之

耘陶

一，引言

我國土地問題之發生，並不自今日始；很早就流傳「富者田連阡陌，貧者無立錐之地，」一句話。考之歷史，蘇洵曾云：

「自井田廢，田非耕者之所有，而有田者不耕也。耕者之田，資於富民，富民之家，地大業廣，阡陌連接，召募浮客，分耕其中，鞭策驅役，視以奴僕；安坐四顧，指揮於其間。而役屬之民，夏爲之耨，秋爲之穫，無有一人，違其節度以嬉。而田之收入，已得其半，耕者得其半。有田者一人，而耕者十人，是以田主日累其半，以至於富強，而耕者日食其半，是以至於窮餓而無告」。（文獻通攷田賦考引）

可見中國土地問題，自井田廢後，就已存在着，並且地主豪強，累積其剝削所得，高利貸資本日趨發展，使土地兼併的急劇化，而社會之財富集中，農民淪於悲慘之境，試讀崔實在政論上說：

「漢承秦弊，尊奬兼併，上家累鉅萬，厥地侔封君。行苞苴以亂執政，養劍客以威黔首：……奴事富人，躬率妻孥，爲之服役。故富者餘膏而日熾，貧者蹠短而歲踧。歷代爲奴，猶不贍於衣食，歲小不登，流離溝壑，嫁妻賣子，傷心腐臧，不可勝陳。」

由此觀之，中國土地問題，自秦漢以後，就逐漸有些

之事，民衆農暇之各種遊藝，大足消滅賭風，故社會教育指導員之藝術修養任何爲要。欲使民衆對之有好感，非先以藝術介紹不可。七，指導小學教員　凡一切社會教育施設，可隨時由小學教員負責，故須指導之。各縣之二三視導員，頗有改爲七八個教育指導員之必要，在是社會教育指導員與學校教育視察員融而爲教育指導員，其效必大。

六、戲曲指導員之任務　在演員不能普及訓練之最近，則可每戲院或戲班酌派指導員以隨行指導並改正。此外演講，發宣傳品，佈置劇場，訓練演員，皆其重要任務。其供給可由各戲院或戲班擔任。如在鄉村之戲曲指導員，尙有擔任他項社會教育事業之可能。

七、小學教員之任務　鄉村或城市，以小學教員爲最接近民衆，其對社會教育，尤應切實擔任。凡社會教育用品，公佈事項，以及各種社會教育上之實施事務，在可能範圍內均須負責進行以補指導員力之所不及。

八，醫師，畫匠，魔術員，說書人之任務　醫師有遍遊鄉村之能力，凡鼓詞及各種歌曲均由其宣傳，既無術使此輩轄人作他種營生　即應利用之以擴大社會教育之範圍，其算命等迷信之事可取締之。畫匠既占民衆美術之重要地位，其任務當十分重要。凡破除迷信，紀念慘案，民族觀點……均須負責以圖畫表之。玩把戲者，說書者，均須經一度嚴格訓練而後使之各就所能以貢獻於社會，不得任其自由處置一切腐敗材料。

九，要人，文學家，美術家，遊藝家，音樂家之任務　各要人對於社會教育之幫助，最有效者爲文字或圖畫之紀念獎品。文學家隨時隨地貢獻民衆文藝出品，美術家須極積預備民衆美術，遊藝家須積極研究民衆遊藝，音樂家須積極研究民衆音樂。各專家即將研究所得，再儘量供獻給民衆。

十、刊行全國社會教育公報　社會教育既爲專門學術——尤其由中國社會所製造出之三民主義的社會教育，自應有專門刊物。凡新的作品，新的方法，新的施設，各處社會教育進展之程度，特別熱心人士，均須載於刊物之上以便督促，改進，效仿，鼓舞。

十一，規定社會教育獎戒法令　社會教育之範圍既大，事項既繁，則一勤一惰，一粗一細之間，差之毫厘，謬以千里，民衆之創設，職員之努力，自當優異相視，故必規定相當之獎戒法令。然後知所獎勸，則惰而爲勤，勤而益勤，粗而漸細，細而益細。

念奴嬌

寃禽恨　浮玉

化爲飛鳥，尙縈愁千縷，有如騷客。指點前身沉溺處，雪浪常埋香魄。亂拾西山，輕塡東海，枉費纖纖方。滄波猶浩，悄然終古銜石。

閒與海燕雙棲，同巢異夢，心志分勞逸。偶羨深宮鸚鵡豔，消受金籠珠粒，鵷鷺班中，鳳凰池上，舊恨何年釋。蓬瀛歸去，漫天風露淸白。

理論與步驟

續　周申甫

有些眼光淺近的人，對於平易的事業，失望起來，最多不過置之不顧，諉棄責任而已；但是對於有曲折的事業，一旦失敗，非特要停止他們的贊成，並且還要倒起戈來，從事摧殘。後來雖然再經過竭力宣傳，亦無法挽回他們的同情心。但看中國最近發生的一個實例，便知道了。當革命軍北伐進展的時候，共產黨便欺騙農民說，革命軍一到，農民的租稅，便全部取消，一切田地是歸耕者所有。等到革命軍眞收到了，事實却並不是這樣。租稅既沒有取消，田地還是屬於地主。共產黨把持的地方，想實行土地革命，結果眞正農民沒有得到土地，反而一班地痞流氓　乘機得利，吃着許多白食，一般農民就大失所望。現在國民黨費了九牛二虎之力，來挽回這些農民的信仰心，覺得非常麻煩。可見種種事業上發生的障礙，危機，和弊害，都是不能分別理論和步驟的結果。所以我們若要事業成功，我們非把理論和步驟分得淸淸楚楚不可。理論是理論，步驟是步驟。要知理論創定了後，不必立刻成功，儘可以依了步驟一步步的走上去。步驟的期間，只要不脫出理論的範圍，儘可長久。我們若是明瞭這個意義，一切的糾紛就可避免，一切的障礙，便可消弭。

二，理論和步驟的關係

理論和步驟的分別，既如上述，兩者的關係，又很密切。大凡偉大的事業，理論發生在先，步驟規定在後。譬如建築，理論好像工程師打的圖樣，步驟就是把一磚一瓦的砌起來。理論是先知先覺所發明的，步驟便是後知後覺所實行的。工程師打好了圖樣，沒有泥水匠把一磚一瓦砌起來，隔了幾百年，還是紙上的圖樣。但是沒工程師打圖樣，雖有幾萬的泥水匠把磚瓦及一切建築的材料預備好，也造不成一寸房屋。所以理論沒有步驟，便是瘋話，神話，或各種夢想。步驟沒有理論，便是瞎撞，亂碰，盲從。邪僻迂腐的理論，無論步驟規定得怎樣妥當，結果無非滑稽。反之，正確的理論，走了錯誤的步驟結果沒有不失敗。從事偉大事業的人，若是認識這些理論和步驟的關係便那得不暱自已向自已考問，「我的理論確實麼？我的步驟正直麼？」直等到名正言順，腳踏實地，理論和步驟兩者都沒有缺陷，然後可以眞刀眞槍的幹去，這樣才配得上講號召，配得上講成功。

理論和步驟還有幾個關係，便是理論可以全部分一下子規定，步驟便要逐漸的規定。簡單的事情，因爲步驟很少，所以理論和步驟也可一起規定。可是遠大的事業便不能這樣。尤其像社會政治之革命事業，所能規定的，只有籠統的粗大步驟，至於詳細的方法，便要等到實行時候，方可規定。但看中國國民革命，在總理遺囑裡，主義裡，方略大綱裏，所能找到的步驟，不過廢除不平等條約，平均地權，節制資本，厲行自治等幾個粗知大略的綱領，他若詳細的辦法，如撤銷領事裁判權後怎樣授理華洋人民訴訟種種具體計劃，那就一定要到了現在用着的時候，方才一一擬定。

（未完）

10

嚴重了。其後歷代策士，或賢明帝王，對於土地問題，都有相當注意，或謀解決之途，如漢，有董仲舒「限民名田，以贍不足，塞兼併之路」的主張；魏晉六朝時代，又實行佔田制度，按人民之年齡與性別，授以最少限度之田地，使之耕種。無主之土地，分給民用，不得買賣，對王侯官吏之土地佔有額，加以限制。唐代：利用租稅方法實行均田，設租，庸，調法。宋：則注重實行限田制度，有王安石所倡之方田均稅與青苗法，此種辦法皆不能不謂當時之土地政策，其後歷經元，明，清三季，對於土地問題，俱無相當辦法，而農民痛苦益甚，貧富亦愈懸殊。

祇有曇花一現之太平天國，在建都南京時，曾頒佈土地公有政策。毅然推翻中國數千年之土地制度，並規定田分九等，以收穫多寡為差別之標準。此制度之目的，似與中山先生平均地權之主張相接近，亦可為吾人所參考者也。

迨至近世，海禁大開以來：城市繁榮，商埠開闢，而市地價格，亦日益飛騰高漲，資本家可居間操縱土地，地主可不勞而獲厚利，中下市民，貧無立錐之地，而痛苦日增，於是形成空前未有之土地嚴重現象。

對此等問題，根本解決，在歐西各國早已有各種主張，如：培恩的土地改良論，穆勒的地租特別課稅論，亨利喬治的單一稅制論，農業社會主義者阿奇爾維的土地所有權論，革勒斯的土地國有論，以及社會主義者斯賓士的土地平等享受論，與佈倫的土地國有論，還有馬克斯一派人廢棄土地私有權的主張，但終因國情不同，環境歧異，故在我國遂有中山先生平均地權之辦法也。

在青島，便有德人統治下之土地政策。此等政策，可謂與中山先生平均地權之主張，互相輝映於東亞大陸，在理論上，有近似之點，在方法上，有相同之處，在時代來說，又屬處於同一時代，雖德人統治青島權，已屬有嬗遞，對其政策，莫為之後，但中山先生平均地權之辦法，却多借鏡於彼，而今正在推行者。

吾人謹根據題示之所指，姑作如下之評述。

二，德人統治下青島之土地政策

德人於租借膠澳之初，除占有土地，全沒入官外，又鑒於其他殖民地，所受大資本家之弊害，而思有以矯正之，故其重要問題，即為收買民間土地，其收買理由，大致不外以下幾點：

（一）德人以為膠澳既闢為租借地，則公私建築，需地既廣，且市街一經開拓，鐵路開通，港灣興築，貿易即趨於繁盛，人口亦因之而漸增，商民之需要房屋必多，土地價格自當隨之而騰貴，地價既漲，則投機之資本家必將乘勢購買，以圖壟斷之利，行政當局，如不事先設法，預為防止，則將來於青島商工業，必受重大之損失。

（二）德人恐青島重要地點所有權，若歸諸大資本家所有，或且入於含有敵意之他國人手，則國法上及國際法上，均無強制買回之例，而對於一切經營之設備，即生種種障礙，即德人在膠澳政治上，亦必發生危險。

（三）德人認為本埠之事業繁盛，實由市政之積極經營，其地價雖日趨增高，既非由地主出資改善，又未加過若干勞力經營，則此項漲價利益，自不能歸於原有私人，而應為市政廳所公有，方昭平允。

故自德人佔據青島以後，即發布軍令，禁止人民私自買賣土地，一面測量膠澳之土地面積，規定等級，並同時曇知縣與青島十八村地主，協商購買之價格，又與地主訂立契約，設定官廳有購買之優先權。故在德人佔據數年間，前後擇位置重要之土地，收買一萬八千五百餘畝。

對於已收買之土地，更為詳細調查，精密測量，除市政廳保留各種應用土地外，商民如欲購買某段者，即以投標方法行之。投標之價格，過其預定之額，而又投價最高者，即可獲得所欲購之土地。

市政廳又設置地畝局及土地登錄局，專司買賣租借及登記等事，凡商民買得之土地，經過登記，即可自由買賣讓渡，惟須於轉賣時，將賣價呈報市政廳，倘賣價超過當時之買價，則其所得漲價差益，應取百分之三十三分三釐，以為土地增價稅。

然若土地所有者，於買得後，投有資本，將土地改良而賣出者，准將所投資本若干，並按年加以六厘利息，於其所得差益中扣除後，始照餘額征收之。至呈報所投資本價格，是否確實，則另由中德及各國人組成之審查委員會評定之。

又恐賣者，欲圖少納稅金，不將賣價據實呈報，希圖隱匿，則又規定市政廳得照賣者所報價格，有優先收買之權。

其對於買有土地者，每年應納地稅，常例以百分之六為標準，但買者若無使用目的，徒欲待留異日價格騰貴，以謀轉賣，則又規定凡買得土地，須先呈報使用此項土地之目的，倘於一定期間內不使用者，當按所逾時期長短，每年課以百分之九以至百分之二十四之土地稅，俟其實行使用時，再為恢復原額，蓋其意，欲使買者，不致留地久待，多增負擔，而使土地長此荒蕪，以阻礙埠內之繁榮，且又恐他處之資本家買得土地，多方操縱。更設限制，凡非居住本島之人，不得有買地之權。

（未完）

地方建設

李村區六月份建設摘要

協同鹽警稽查私鹽　近來鹽警在各村搜查私鹽，每至一家，傾箱倒篋，甚且逮捕毆打，本辦事處為維持民衆起見，通知公安局每遇鹽警到村搜查，均派警偕同前往，以資協助，而免騷擾。

取締黑會　查鄉區近來盛行一種黑會，名曰聖賢道，男女衆收，夜間傳授，提倡蓄髮，鼓惑民衆，謂入會則趨吉避凶，不入則大難臨頭，誠恐會徒日繁，範圍愈大，一旦被人利用，難免不滋擾亂，除由本處切實查禁外並呈請市府，布告禁止，轉公安局，嚴厲取締。

取締市場藥攤商　本區李村，每遇集期，市場內闢攤甚多，時屆夏令，災病盛行，誠恐商攤等出售僞造不良之藥，貽害人民，本期派員調查，有未領許可執照者二人，已飭其暫行停業，飭領執照矣。

舉行本區小學第二屆軍訓檢閱　本處為考核各小學年來軍訓成績，特於本月二日上午八時在李村中學體育場，按照檢閱程序，由市長及教育局長蒞場檢閱。

查勘溝崖小學擬闢體育場地址

查勘現化菴小學添建校舍工程　該小學舊有教室不敷應用，會經召集村民會議翻修，現已增賠地址，招工建築，並由本處派員查勘指導之。

督促各校簡易農場進行　奉教育局令發鄉區小學簡易農場辦法綱要督促指導進行，當即召集區內李村張村河西等三校，詳加指導，切實進行。

調解事項　調解馬會傳訴伊子不孝案，調解宗侯氏離婚事項，馬會儉之女與宋玉智婚姻糾紛，于守坊與于守基修牆糾紛。

添築李村河北沿垃圾箱　李村河北沿穢物堆積如山，近始僱工挖掘，清理完竣，並垃圾箱一處，以保持清潔。

查報本年春季新植行道樹發育狀況　本處農務股督率所植行道樹，共三八一七株，據調查全部成活者，三〇七四株，下部成活者一九九株，可望成活者三一二株，已經枯死者二三二株，成活者約當栽植數目之十分之九云。

分發河東村卵用雞雛　河東養雞中心區，於本期內，先後領飼白色來古洪卵用雞種共七百一十隻。

分發東李村卵肉兼用雞雛　東李村養雞中心區，前雖發給雞雛，尚未能每戶領飼，於本期內，又分給各戶名古屋種雞雛一百九十六隻。

調查民林松毛虫並督促補捉　本區境內官林民林，發生松毛虫最廣，凡於無林無之，最甚者如托盤嶺駱[illegible]核桃澗午山等，統計約一千三百五十畝，除官林由農村事務所僱工捕殺外，所有民林，已督催林主僱工捕殺。

六月內修築及修補之工程　洑流路，台柳路，李浮村道，河馬石村道，李山路，李塔路，張南路，李沙路，吳石路，錫劉路，下灣路，五大路，朱張路，李滄路，李市路，洑流窪涵洞一座，台柳路加寬涵洞一座，張南路河底橋，吳石路洋灰井三眼，下洪路洋灰井一眼，五大路橋底一座，李市路涵洞一座，

收發鄉民土地移轉登記案件　本月計收土地移轉登記案件共三十二件，分別填給收款臨時證，呈繳財政局核辦。

法律常識（續）

復九

本市還有平民住所，是專為一般平民而設的，在這住所裏面，設有管理員，又有副管理員，管理平民住所之租賃及一切事務。（本市平民住所管理及租賃規則第二條）並且在所內設有教室，以便舉辦平民小學，及民衆補習學校。院內空隙，或鄰近空地，又可設置簡單體育器械，作為民衆運動場，或是闢作園圃，舉辦園藝。（同前第五條）管和理設備，都是很完備的。

什麼樣的人，才叫做平民，這是有規定限制的，凡是在本市充當傭工苦力的，或是擺販小商，或是貧苦婦女，就算是平民，都可以租住平民住所，但是租住的人，先要填具請求單，把自己的籍貫，年齡，職業，人口數目寫上，交與管理員查明確有平民資格，始予核准。（本市平民住所管理及租賃規則第十一條）租戶經核准後，還要填具願結，覓保蓋戳，交由管理員報請換發租證，更要先向財政局繳納一個月的租金，才准遷入居住。（同前第十二條）房租每間每月一元，或一元五角，由住戶向財政局繳納，但是要按月先交房租後住房屋，不得拖欠。租住以後，各租戶若是不願居住，也不得把房間轉租他人，或分租他人。（同前第十三條）

在平民住所居住的人，又要遵守一定的規則，各住戶依次編定號數，將家長姓名，籍貫，職業，及遷住年月日，列入檢查證，懸掛門首，每二十住戶，推出戶長一人，督同各住戶辦理下列事務，第一，每日清晨八點鐘以前，各住戶就要將住所內外，及公共廁所，一律打掃清潔，所有穢水髒物，應傾倒指定處所，不得在院內任意傾倒。第二，住戶的兒童，不許在院子裏面便溺，或拋棄髒物。第三，住戶如有染患流行病症，戶長應即報告管理員副管理員，或附近公安局分駐所，送請醫院診治，免致傳染。第四，住戶在院子裏洗晒衣服，不得妨礙交通。第五，住戶都要安分守法，若是窩藏盜匪，保存贓物，私藏違禁品，或在住所內賭博吸烟，不但是住戶要受處罰，就是戶長也要負連帶責任。（本市平民住所管理及租賃規則第八條）

違警罰法常識

瑞廷

（七）申述警察強制法（續）

右述四項，皆非代執行性質所能為，故不得不處以過怠金，所謂過怠金者，為違犯義務之履行（行為或不行為義務）先與以告戒，至告戒後，而猶違背義務，始科罰之，故對於行政科罰，當注意告戒二字，非經過告戒，即不能科以過怠金也。

教育建國政策（續）

黃海濤

三，訓練各種遊藝員　凡新舊劇員，臂師，魔術員，說書人，以及各種遊藝，凡能與民衆接觸者，均須設法訓練之，其餘演講員，小學教員，戲曲指導員……均須受嚴格之訓練。此外尚須訓練畫匠。五，社會教育傳導員之任務，社會教育傳導員事最複雜，略規定如下。一，稽查一切社會教育之施設，例如牆壁題詞，佈置集會地，佈置遊息地，設社會教育公佈處，佈置廟堂，山會，家祠，公房，旅社，浴塘，客舍，船車……：佈置路旁游息處，佈置燈飾。二，介紹新文化　凡一切新文化須負責介紹，例如書報雜誌，新劇，電影，攝影，歌曲，用品……均須負責介紹。三，組織易俗社　中國惡俗足以影響國計民生者所在不鮮，應由社會教育傳導員組織易俗社以積極易俗，例如嫁娶，喪葬，迷信，惡風俗，惡習慣，以及種種攤架子，慕虛榮等事，雖新青年，往往不出「事從俗」之老規矩，如單獨強改，則物議釜沸令人難堪，故最好組織易俗社起而共同改革之，而以其耗費興教育或謀各種建設。四，取締有礙社會之遊藝，中國之野蠻技術，如玩把戲者有殺孩子種種惱人之把戲，既慘且忍，更有專製一般畸形兒童作把戲以漁利者，其習也慘刑相加，有礙人道，又如專以唱淫詞為能之歌者，均應取締之。五，消滅一切不正當之團體及信仰　如各地之聖教會，歸一門，道院，哥老會，清紅幫，大刀會，紅槍會……等，均有礙社會進化而為過度時代之怪顯象，其隱微之事，非上層社會所可熟悉，可由社會教育傳導員負責以和平的教育方法改進之，消滅之。六，民衆對指導員之好感　夫社會教育員指導之任務，必較任何人為奔勞，其成績全在其藝術及社會交際之程度，不但不能帶出官面排場，且必任民衆文化，文藝，美術，遊藝之導師。應使民衆歡迎如狂。蓋下層民衆之社會，乾燥殊甚，欲領導民衆其祕訣即在由藝術入手，常見有人以一留聲機盒子，日可收值洋三四元之糧食，鄉村唱一台戲可影響三十里內之農作；來一起玩把戲的可驚動全村男女老幼，可見民衆之趨重藝術。東三省賭風甚烈，即以下層民衆不能領略地廣人稀之林風山雪之壯所致，既無他種遊藝以寄其精神，其終日伏窩猛賭者，乃勢所必然

大仁堂 立愈久淋 白濁丸

敢稱治淋神藥服用非常簡單愈淋非常速快無論新久白濁下淋尿後淋偏墜腎虛老淋常年不斷用過千方百藥不好洗療注射無效此丸只用一盒立愈奇方奇藥與市上各種成年藥確有所不同男婦淋病完全包愈小盒二元大盒四元

完全保好 各界證明 一准有效

大仁堂 婦女 破血丹

病凡婦女血水不見之病千方百藥治不好此丹只用一付真病立下重者三付 血水元氣不傷百試百驗每付三元

此藥專治婦女經閉不通月經不見腹中積病左條右條塊血聚成腫肚大成形蟲痨症鬼邪神病殘死腹內不下一切雜疾隱百病化爲

消毒大王一掃丸

此丸效力非常之大凡是男女染毒之症發生敏屑瘡梗下疳腫痛毒串骨筋痛老毒不淨淤毒不淨皮膚療治一切新舊毒症遍治不好打針無效即服此丸其毒立從二便滑出一掃濟完永遠除根每盒二元另有詳章此藥北京各界驗名實有特別效驗

調經止帶丸

一盒保好無效退洋婦女白帶久而最傷元氣月經因之不調百病因之而生面黃肌瘦飲食無味有時燒冷腰腿酸痛頭暈 肚痛赤白帶下之症一盒保好常服延年

每服四角每盒二元服法另有詳單

北京張氏保肺丸

潤肺化痰定喘止嗽寬胸順氣立見神效不論男婦老幼年深日久勞傷咳嗽吐痰代血夜不安眠咳嗽不止一切風寒咳嗽等症服此一付立效三付斷根每服大洋一角

調經養血保真丹

婦女常服永保平安安胎種子坤中之寶

專治婦女經血不調月經前經後錯經期腹痛血色不正病塊崩漏白帶下寒流白肚腿疼兩脅發脹酸脹墜痛腰胸膈滿悶嘔吐惡心食涼流血成病左條右塊氣短神虛頭暈頭痛四肢酸軟咳嗽痰喘氣血兩虧午後發燒作冷面黃肌瘦不思飲食日輕夜重自汗盜汗身體素弱胎前產後失調作病或姑娘經閉乾血痨症服此丸立服立效一切新舊經血不調百病皆治藥到病除常服此丸調經養血滋陰補虛安胎種子最稱女界實丹服法另有詳單每付三角半打一元六角一打三元外埠函購加郵二角

開竅耳聾丸

不論男婦老少遠年今日耳聾耳底耳痔耳內蟬鳴有風聲聾啞或因幼小耳底舊根或因槍炮驚傷或因腎虛病後失聰一切耳竅不通不聽之病用過中外各藥不好只用一小料一元二全料四元

濟南小緯六路北口大仁堂路西

心胃氣疼丸

不論何種心肝胃痛氣疼胸疼肚疼反胃吐酸胸膈飽脹痛食入即吐積滯痞塊等症多年老病服用此丸解鬱舒肝寬胸順氣痛疼立止凡由肌飽或急氣多得之病三付准好每付二角一盒六付一元

青島分銷處

太和春…金鄉路 萬春堂…高密路 福海藥房…黃島路 德豐永…博山路

各縣代售 坊子…豐記藥房 青州…中西藥房 濰川…益華號 周村…美華鑫

大仁堂藥房 濟南小緯六路 分銷處

烟台分銷處…福記銀樓南門大街 外埠函購加郵二角寄信濟南大仁堂 博山慶雲鞋莊稅務街 濰縣衛生堂東關瓜地市街

美國自來水筆贈券

注意筆頭反正面

式樣美觀 經久保用 貨物不合 包退還洋

新到美國14K眞金尖自來水筆多種。式樣美觀。書寫伶利，永不漏水。特犧牲一月。以供各界試用。剪報附洋一元三角。當寄上美國14K眞金自來水筆部脫牌一枝。暗派可牌一枝。金筆頭二枝。美金新生活紀念鹹二只。每人限購五份合買五份。再加贈美國高鉛筆五打。郵票通用。掛號寄來

上海廣東路212東華商號

鳴謝青島市公安第五分局緝匪精幹敏捷神速啓事

茲因敝人之二子在家突於上月二十六日夜被匪架走藏匿無蹤全家驚痛無策可施幸經青島市第五公安分局旋於敝子被綁之次日在該轄境內查覺行跡可疑之匪比獲嚴訊得供敝人之案當經貴局全體官員長官馳至全城陽鎮小廟頭村將匪巢包圍當獲薦振廷甘并抄出搶支子彈等項救出鄙子始慶更生全家欣慰恩同再造銘感弗忘惟貴局全體服務之精神造福於社會不但感佩偵緝之精幹辦事敏捷無與比倫使鄙人無以感報特登報端聊表謝忱

即墨城陽東菓園民人牛延慶率子牛結玉謹啓

阿波共同汽船出帆廣告

大連直行威海衛芝罘行

▲十六號共同丸 九月三日上午入四日正午出

共同會社啓

大連汽船輪船出帆廣告

代理客票處長安路二號共同賬房電話二六二四

▲大連行
▲大連丸 九月六日十二時半入後五時出
▲奉天丸 九月八日十一時半入後五時出
▲青島丸 九月四日十二時半入後五時出

▲上海行
▲青島丸 九月八日午前七時入前十時出
▲大連丸 九月三日午前七時入正午出
▲奉天丸 九月五日午前七時入正午出

大連汽船會社啓 電話 二一七二七（出口部） 二一三六一（船舶部） 二五六三三（出口部）

產婦之福音

以世界無比指壓分娩之祕術能使產婦減輕痛苦雖初產婦亦無甚大之痛苦即能安全分娩敝產師在青十餘年精通華語如有貧困者接生費皆可逢時商議格外低廉

女產師 久保多利 廣東路四號 電話五七一一號

啓新洋灰 愛國同胞 提倡國貨

商標

馬牌洋灰是中國頭一家洋灰成色優良堅固耐久各界早有定評現在大家提倡國貨本公司爲歡迎顧客起見特別廉價 光顧諸君請至下開各處接洽

青島分銷處
館陶路廿三號 同源公 電詢四一五八
荷澤三路廿三號 義和祥 電話四四八七
中山路廿七號 祥泰號 電話二二一一

無線電界之好消息

本行今爲提倡無線電智識之普及起見特運到各種收音機及無線電之一切應用材料無不俱備並設有修理部以優秀之技術代客修理定價低廉倘蒙賜顧竭誠歡迎

青島聊城路八五號 光喜洋行 電話二四七三 二零零七號

山東醫院

治療科目 內科 小兒科 X光線科 花柳科 專門

診病時間 午前八點至午後八點急症例外往診隨請隨到

本院特設血液糞尿細菌等檢查 病室清潔 設備完全 看護週到

院長 日本帝大醫學士林藹相謹告

院址青島夏津路八號 電話五五七〇

鳴謝產婆遠藤女士

拙荊於三月五日生產，發生難產。當延請產婆王夫人遠藤女士調護一切，經遠藤女士診視後，即認清係屬倒產。鄙人聞後，驚慌失措，幸蒙遠藤女士靜心調劑，施用手術，得安然產生一女，母女均告平安，特登報鳴謝，併以介紹延聘接生者所問津焉，遠藤女士現寓廣西路六十一號三樓，電話四七五九號。

臨海二路九號王子衡啓

鈴木醫院廣告

啓者，敝人服務醫學界，垂二十年，初在滿鐵醫院担任產科主任有年，兼關東廳醫官，嗣在大連醫院創設鈴木醫院，後於民國七年來青，開設鈴木醫院於新泰路，專治一切小兒科，內科，花柳科，對於婦產科，尤具特長，凡一切難產之病，一經診治包管立即產生，且能保全母子生命，對於婦人產科手續敏捷，在青是手屈一指，對于產婦手術完善，手成春院內看護特多，病室清潔，對於看護病人格外週到，對於中國人方面特別優待，凡患病者請即來院診治便知言之不謬也。翻譯院內有精通日語劉君從先担任之

本院 新泰路電話二二零一 在本院診治
分院 臨清路電話三零零九 在分院診治
產婦科 小兒科 內科 性病 物療科 急病隨時診治

新泰路十一號 醫學士院長鈴木健吉

大連汽船會社廣告 夏季往復客票減價

敬啓者敝社航行上海之定期船每隔一天開行一次其行駛穩速素承各界贊許刻屆夏令往返青滬二埠之旅客日見衆多茲爲酬答惠顧之雅意起見特將一二三等客票自六月起至九月底減價發行各界諸君盍興乎來往復票價列後

青島至上海		上海至青島
一等	九十元	同
二等	六十元	同
三等	十九元五手	同

有效期間九十天

大連汽船會社青島支店謹啓

廣瀨小兒科醫院

乳兒科 小兒科（病室清潔） X線科

診察時間 上午八時—十二時 午下五時—七時 星期日下午停診 急診隨到隨診

青島鐵山路一〇 電話二八二九番

大昌實業公司

汽車電池在酷暑時期最需仔細檢查稍有疏忽困難必多敝公司經理

光明牌 Prest-O-Lite

電池多年爲酬答顧客便利起見 歡迎免費檢查電池 及其有關機件廉價充電能決電池各種疑難請速 駕臨爲荷

大昌實業公司謹啓

美女牌葡萄乾

小孩均喜甜食。自校返家時。給以美女牌葡萄乾。必甚歡樂。

美女牌葡萄乾。味極甘美。小孩最愛食之。內含鐵質。補血養身。非普通甜食所可同日而語。

中國總經理 美國葡萄乾公司 上海廣東路五一號

補血妙品

婦女外用 下治丸

☯婦女病☯不吃藥☯能根治

用下治丸後，准見積病化下。收效速用量少，無論輕重赤白帶下，腿酸腰酸，肚脹腹痛，瘀塊凝積。甚至不能行動，或子宮寒冷，月經停閉，久不受孕者，用後准見奇效，使腹內積病化成穢塊流出！輕者一盒，重者三盒。他若處女經閉，面黃肌瘦，飲食少進，產後諸症，用之尤有特效、否則可以原藥盒皮肩寄本社聲明退款，▲影印功效證信錄及詳細說明書，請向各經售處或函天津本社索閱，如能證明該證信錄內函件有僞造者，願受罰千元，本藥曾經天津市府化驗·實業部註冊 △定價每盒一元二角

青島總經理 海關後金鄉路卄一號太和春老藥房

▲經售處東鎮歷城路天和堂東鎮台東四路及滄口大馬路同義堂△濟南普利街東亞藥房△天津特二區壽安街

素波製藥社啓

力士香皂

利華皂粉

潔白純淨 不含鹼質 不必力搓 污垢自去 以洗絲綢 經穿光潔

郵票八分可得二大贈品

請剪下此券填明姓名住址附郵票八分寄天津郵政信箱第十三號即可得力士香皂及利華皂粉各一份如附郵票五分祗得任擇一種（來信請註明）

姓名

住址

（青時）

半老徐娘漫談

不說實話和不說話

人，生在不好的時候，往往不易把自己的眞面目顯示出來，必須裝傻裝呆，這才「無死於罪戾」。譬如，有的人打拳念經，其實他們何嘗不知道國術以及祈禱不足以救國？只是爲了生存，不能不如此吧了。

這番話，是我近來讀了嵇康的「家誡」而想起來的。誰不知道嵇康是個放達的人呢？但從「家誡」中看，他的放達倒是不得已。

其先，我就總覺得這位嵇康先生是無緣無故地在開頑笑，簡直有些像活得不耐煩了——即不然，也是對人有些傲慢，你看他的「絕交書」中那股勁兒，够多末利害？然而，凡這些，傲慢啦，放達啦，都不是他的眞面目！

一個人的謊話，對誰說也行，可是，對自己的兒子說謊，是很少有的事，一個人在遺囑上絕不會哄兒子的吧？況且，家誡這種東西，是尤不能撒謊的，家誡是時後代興家的寶典，也就是「救家主義」，譬如說，「救國主義」就能救國，創救國主義者絕不能以「不救國的主義」遺國人，家誡必能救家，嵇康有家誡，他相信他的話，是實話，因爲是實話，所以能從裏邊看出他的眞面目來。

他在「家誡」中囑咐他的兒子，說是有人要你飲酒，即使不願飲也不能堅決推辭，必須和和氣氣地拿着杯子。你看看！他教他的兒子這樣謙虛哩，故而他自己的傲慢是不得已！

可是，誰都知道，嵇康，到後來是被司馬懿殺掉的，什末原因呢，就是因爲嵇康的論調，有意無意地譏着司馬懿的創疤了，然而司馬懿殺他的時候，却不說別的，只說他「不孝」。

嵇康的事，實在能給現在的人一個好教訓，什末教訓呢？那就是：——

「裝癡裝呆，不說實話，發議論不可戳着要人的創疤。」

嗚呼！可歎也夫！嵇康能那樣教訓他的兒子，而自己却猶不免於被殺，難道人必須「裝死，不說話」末？

老李（一）

武中光

吳女士斜依在一科樹幹旁邊，豐滿嫩白的臉膛，微微的現出兩個淺淺的笑渦來，烏黑而有光的眼珠，緊釘在老李的身上，是一個明媚春天的清晨 遠處春山的雄偉和特有的清秀；附近隴畝間波動的麥浪幷和着潺潺震響的泉水，霎時間，太陽衝破了東山後的陰濃雲霧 突上了片片紫色的朝霞。樹頭上唱着美妙清晰歌曲的小鳥，打碎這春晨無聊的岑寂，現出特有姿色的野花都微微的在點着頭，輕飄飄織出波樣盪動的細弱青草，滾着顆顆的露珠兒，清早的微飃透射在上面 反映出了金碧的光輝，弱力的蜂蝶作團，和風煦拂，春意欲醉！使人美感勃勃！！

站在涼涼流泉旁邊的老李，笑眯眯的表示出他舒暢的快感，精神也興奮了許多，他徐徐的擎起右手，向吳女士招呼，雖然沒有發出半點聲音！

「米司特李！你被你玩害了！老張昨天剛剛送給我的綠緞繡花鞋，那你看看，已經被露水濕透了！不，我——我在回去，並且還沒有擦雪花膏呢！」迷死與很不高興的，雖然沒有動，的確，他們這一類的女子，就是離了大洋錢，什麼事都辦不到，而他們整天擦雪花膏，施香水打扮得摩摩登登似妖像怪的去迷那些公子少爺，也就是爲了明晃晃的大洋錢呢！

「嘻——這——這還要緊，十塊八塊的大洋錢，當了個什麼！？五六塊錢的一雙鞋，還有什麼了不得！哈哈！弄壞了我們再買！誰不知道咱就是有錢呢？快——快過來，回去馬上就買，留着錢好幹什麼？……」老李蹲下了！依在一科枝條掃着彎彎曲曲的流溪旁的青柳下，臉孔現出了不自然的微笑，還在用手招呼！

貓

法國波多萊爾著　安士譯

來吧，我的美麗的貓，請在我的多情的心曲：
留什你的蹄上的利爪，
並請允許我潛藏於你的燦爛的眼睛裏，
你的眼睛混蘊着金屬與瑪瑙。

閒暇時我用手指撫循你的
頭和你的彈躍的背脊，
摩挲着你這發電的身體
我的手不禁地沈醉歡愉。

我見我的精壯的女人；她注視的目光，
如同你的，可愛的佳獸，
深深冷冷的，閃閃爍爍的像是一種鋒芒，

從這四足直到頸項，
一種靈妙的空氣，一種危險的芳香
浮在牠的棕色身形上。

——譯自「惡之花」原詩——

秋風秋雨愁煞人

功常

——貧病交加一身慌——

「秋天已到未寒時」這是最令人感傷的時候，然在這秋風秋雨貧病交加的當中，應有何種激動？天呀！說不出的悲憤，道不盡的惆悵，充滿心腹，秋風秋雨愁煞人，成了我的總繪描。

風是習習的吹着，雨是瀟瀟的下着，不自主的身上加了一層夾被。

「韶光易逝，青春難再，」不，我並不是感傷着我的青春，也不是感傷着如流的時光，青春與時光的流駛，雖然在風掣電馳般的向墳墓奔行，然而在我的心頭並不覺得它是怎樣的可以顧惜，我倒覺得它只是馳的太慢，太慢嘞！

一件紡綢大衫典當了。

不知怎的，「病」和我結了不解之緣，秋風秋雨中又躺了四五天，素日不平靜的腦海，和素日不與暢的身軀，又增添了一次更不痛快的波浪，病所給於的離受吗。

「一張質札，四張破鈔，」破鈔都光了，質札深深的在皮夾中見了它的歡張同伴。病照舊是病着，風照舊是吹着，雨照舊是下着，天呀！天呀！晚上的飯還要身上這件制服去換哪！

秋風秋雨愁煞人，屋內的秋虫爲我奏着葬曲。

二四，八，二十三，於四方。

第五回　人才愈多申公豹助紂為善　空氣驟緊姜桓楚代妹復仇（一二五）

保留版權　嚴禁轉載

在體育場聽候命令，不一會紂王及蘇貴妃率滿朝文武齊來場中參觀表演。在哪吒的心理中，始終不相信翻天翅能够同飛機比賽，甚至連翻天翅能够高飛的事也不相信，在文武大臣的心理中，大部份還是替申公豹担心，恐怕今天他還是要出醜。一會兒，哪吒奉了紂王的命令開着飛機直向空中飛去，公豹立即帶上翻天翅，瞪着眼睛仰望空中的飛機。哪吒的飛機已經升高至二千米突以上，而翻天翅依然不動。這時候，參觀的人們都在悄言悄語，準備給申傳上賦幾個倒好。哪吒在空中又沒看見翻大翅的影子 暗想道 「這小子，今天又來現醜，小命是保不住的了。」蘇妲己更特別的躁急，也認爲申表兄實在不能爭這一口氣。那知申公豹今天確有十分把握 他看到哪吒的飛機升高二千五百米突的時候，乃撥開發動機，嗖的一聲，飛上去了，不到一分鐘的工夫，即從平哪吒的飛機以上。這時，紂王哈哈的大笑道：「想不到有這樣的奇才」。同時一般文武大臣掌聲雷動，齊聲歡呼。蘇護更喜得搖頭擺腦，妲己也情不自禁的跳起上蜂舞來。飛機中的哪吒，一看翻天翅果眞追來，而且旋轉自如，速度又特別的快，不禁暗暗的驚服。公豹在飛機的後面大叫道：「哪吒先生你怎麼不再高飛呢？」哪吒異常羞愧，乃開足了馬力，盡力高飛。既至六千五百米突的時候，機器發生了障礙，哪吒大吃一驚，乃立即下降，翻天翅也隨後跟來。哪吒下地之後，飛機突而爆炸，紂王及一班文武大臣相驚不置。哪吒雖未受傷，但已嚇得面無血色，紂王當令其回營休息。這時申公豹仍在離地五百米的空中，飄飄然像一隻蝴蝶飛舞。

雌黃外史（一）

特約長篇　八里莊人著

前言

聽說是作小說之先，例須冠之一序，序乎序乎，謹援例以序之。

長夏困人，實在沒麼可幹，於南窗之下，橫設一榻，浩酒一瓶，醒則吻飲，醉則入夢。此種生活，可偶一爲之，且且如是，適足戕生！援筆爲文，又無所可寫；抱膝長吟，復不得詩料，嗚呼！吾其長飲以終乎？

知己一二，閒坐一談，亦漫無頭緒，雖理其端倪，過後即忘，且無足錄。

每於一月當窗，疏星三五之夜，睡不可能，飲已傾瓶無源。乃狂運腦力，胡思之不足，乃繼以亂想。縹渺渺之事，奇奇怪怪之夢，亦曾軒然大波，汩起腦海，然亦皆片段支離，不足據筆一書！

中元節之夜也，對月深思，思偶有得，得而作急進之研究，雖屬不經，頗存詩趣，發爲長吟，實不足以書其蘊奧，乃復援筆而書，草成概略，從而粉飾，促成太平景象。

幻想，誠有調劑精神之用，書而成秩，置諸座右，閒中再一翻檢，當又能快意。此種文字，固無足觀者，亦略有是處，不忍湮沒，以其多信口雌黃，故以雌黃名，綴以外史，頗類一大好書名，快意時亦自寫云耳。島上多才子，愼勿當才子書讀，則少損厥德也。

罷！罷！如此爲序，莫不爲序，再無可書，請欲觀者，遂日一披閱可耳。謹爲序。

二十四年八月吉日序於島上

春雲集

擬蓮仙蘇友白紅曲梨八折

諸城邱湘若著　海曲曼翁輯錄

（一）

紫影從來宜濤衣，愛及溶溶月，誰知春太奢，卻將滿腔瓊姿，染成紅葉，休猜杏也與桃耶，斑斑疑是想思血。　右調步步嬌

（二）

擬霜林嬌紅自別，着半片御溝流葉，彷彿雪幾樹斜美人亭榭，忽裁成綃衣千疊，明霞淡些，燕脂豔些，恰可是杜鵑枝頭舌。　右調沈醉東風

（三）

多時雲魂瘦撤，因何事汗透香頰，想甘殉春，拚紅雨，潑香雪，斷不許癡蜂蝶作殘紅淚竊。　右調好姐姐

（四）

痕拖綢，春工細剪春心裂，偏山邊林下，錦繡香車，掩珠簾，醉臉微侵，燒銀燭，新妝深時，銷魂者，定是憐才嘔心相謁。　右調月上海棠

（五）

紅丁絳姐，便張張深色，別樣豪奢 雨晴肥瘦豔紅白，丰韻嚨嬌怨冷，似不怕東風無藉，想人靜黃昏後月光斜，恍疑是玉人悄立絳紗遮。　右調五供養

（六）

紅兒眉黛雪兒睫，換春蝶，花神扭捏，丰姿原與冷相協，傷情竭，嫣然脫卸，因甚當年貞守，今日忽鮮續，想于歸繡襖揭也囉。　右調水紅花

（七）

芳心難滅，任如堆濃豔，猶存淡潔，傷素心，薄事鉛華，混紅淚，深思鎖穴，祇知淡不如接，不信東皇多轉折篇。

（八）

改妝聊自悅，弔影忽悲咽，十二重門深深設，是誰遺紅綃紅線來盜妾。　右調雙聲子

尾聲。卿杯細究花枝節，又添得詩人絕，眞不負紅梨也。

流離的一家

杞人

巨大的建築，很安靜的臥在地上，大街上穿梭般的行人的喧吵，轔轔發燥的車聲 和工廠裏時鳴時斷的笛音相間雜。大商店前亮亮的發着光的玻璃窗子內 隱約的，疾徐的，把行人的動作，一幕一幕的映在裏面，好似暗示給人們說：「你們一天一天都是在演電影呢！」

火紅色的太陽，映在那黑柏油的馬路上，折成一種愉快的光色。各房屋上面，盡力伴外伸脖，在探望似的些烟突，一陣陣的吐出些淡黃而稍黑的烟發起，左旋右繞的舞着；但遮不起那蔚藍的天色。啊！這正是那可愛的M城的晚景啊！！

從街上往x巷裏一拐，遠遠現出一條被風雨吹打得要顏的黃牆，包圍着三間瓦房。黃牆中斷的地方，襯着一個黑色的木門樓；這門前，站了一位中年婦人，天然的雙足，踏着一對淡黃的皮鞋，健康而窈窕的身軀，外面套着藍色的旗袍 蛋圓的面龐，嵌着兩只秋水般的眼睛，很長的睫毛上，有圓邊烏黑頭髮，覆蓋了上額，眞不愧譽爲「健康的美」了。她背後門上釘的那個「李宅」的白色木牌，已經被風雨剝蝕得發灰。她呆呆的站着，好像有所企圖。

不一會兒，從巷口現出一個天眞活潑的小學生，背着綠色的書包，唱着「放學」歌兒，連跑帶跳地衝過來，很親熱的叫了聲「媽！」她轉呆爲笑了，很快用兩手，托着那小肩窩下面，抱起來，在那緋紅的頰上，深深的吻了兩吻：才放到地下說：「走吧！跟媽進屋吃飯去吧！」門關了，巷裏又寂靜無聲。

「媽呀！今天是星期六了吧？爸爸明天回來時，一定會給我帶來一個洋囝囝的！媽，洋囝囝眞好玩的！隔壁小阿毛的那個，胳膊腿都會動彈呢！」才吃完飯的阿君，跑到他母親面前這樣的說。

「是嘛！嗯！一會不要再瞎跑去啦！得在家預備工課，若不預備，明天上學校，王先生又該打你了！」

「呀！我這就去預備了！」

她又在織她丈夫過冬的手套了。

「……」

「阿君哪！快去看看外面誰敲門，是你哥哥回來吧！」天民是位二十歲上下的學生，看他那些不務時髦的破舊呢帽，淋得發白的藍衫，嚴正的面孔，壯實的身材，就知道他是位各方面頗爲健全的少年。進屋後照例的向她問了安，休息一會，就開始和阿君自修了。

「民哪！夜深了！和你兄弟上炕睡覺吧！」

民和君停了工作休息去了。

「爸爸明天回來，准給我帶一個洋囝囝，或者也許帶一些糖呢！」阿君睡覺前，又這樣自念了一遍。

「……轟……轟……轟……」幾下子炮聲，把各家的窗紙都震破了。天民輕輕的問了一下：「媽呀！什麼東西這麼樣的響，可聽見了沒有？」

（未完）

啟事

「自治」於今日發刊，本報篇幅無多，「窩窩頭」停一日，此啟。

沒有這回事（五六）

司馬迫

「這百多個人的死，忽我一時心忙意亂沒告訴他；我的法術，是不要着急的，一着急覺着跑的快，其實並不快，反倒血液循環加速，强有力的一漲，就漲死了。現在我也不叫你們去了，我自己去偵探 下，看看到底是怎末的一回事，是不是造謠，是不是反叛，你們不要動，我這一去或好或歹，馬上回來告訴你們。」

地下難尋說着，人影一閃就看不見了。

他經過了運動場，一直的上了點將台，一看見天上難找，很自然的躺在石杌上，不覺怒從心起，又想抓運動場中，二十多萬大軍，都有精良的武器正在操演，而他那水上十二段六大軍閥的士兵 却都是徒手隊，是證明是反叛無疑了。不管好歹，以大字第一號的神力，照着天上難找脖子上就是一錘，祇打的天上難找哎喲一聲，頭還沒回過來就大喊道：「偷乒何在，擒住這個叛徒，拉出去槍決，竟然打起本帥來了。」話剛說完，一回頭還是地下難尋，好像一瓢冷水從頭上澆到腳後跟，涼了全身慌忙爬了起來。

「賢弟！怎末來到這裡，面帶殺氣，我得罪了你了！不過，自從咱兩個在一塊，天天閙着玩，沒有什末得罪不得罪！你要來預先不用是香電話通知我，我才失迎，你通知我的時候，早派上軍樂隊去接你了，來的正好，看看我練的這隊伍，你也回去 照着我的訓練法去操演水軍，只用我們同心合意，大家一致 不愁天下不統一，我先和你出去，看操演消消氣。」天上難找說。

興業地產公司

置產之好機會

南海路 榮城路 萊蕪路 金口一路 金口二路 黃縣路 大學路 觀象路 觀海路 德縣路 湛山 等處上等住宅 大小二十餘所

市內熱鬧地點 市房二百餘間

特別住宅區空地三十餘段

湛山區空地二十餘段

東鎮和興路歸化路工廠地五千餘方步

以上房地均廉價出讓有意者請向敝公司接洽領看

出租

上等 避暑住宅 租價 低廉

匯泉海水浴場中段更衣室

本公司地址 中山路大陸銀行三

電話 五五三三

青島市私立青光小學招生

一，學額　一二三四五六年級各若干名幼稚班三十名
二，校址　萊蕪一路二十七號
三，報名手續　即日起開始報名隨繳報名費半元入學後改作學費
四，考試科目　國語 算術 常識
五，試驗日期　隨到隨考
六，開學日期　九月二日

青島市立女子中學校招生

學額：高中部：一年級新生一班四十名，二年級編級生十名
　　　初中部：一年級新生二班八十名，二年級編級生五名
報名日期：第一次自六月廿日起至七月三日止
　　　　　第二次自八月十八日起至九月二日止
及時間：每日上午九時至十一時過時停止，
攷試日期：第一次七月五六兩日，第二次九月四五兩日，
報名地點：本市太平路二號本校
▲簡章函索即寄▼

青島市私立聖功女子中學附設幼稚園招生

一，年齡，足四歲至六歲
二，報名，開學前一日止
三，開學，九月九號
四，地址，德縣路二十七號
∴簡章來校索取∴

天寶銀樓

青島市有悠久之歷史……膠州路　電話：二一二四四號

專售古煉上字十足赤金，足色紋銀，精製金銀首飾，中西器皿，採辦翡翠，珍珠，鑽石，鑲法新美，取工低廉！早博各界好譽！無待贅述，如承惠顧，請認明（三星）商標，庶不致誤！

今日十足赤金　售出每兩九十八元　收進每兩九十元　紋銀每兩一元七角

Veramon
Schering

凡拉蒙
立止一切疼痛
服凡拉蒙後頭痛立即消失工作照常
各大藥房均有出售

每日行情

生意人

商情略報

交易所本定九月一日開始新盤，嗣以禮拜停市遂改於次日舉行，昨日臘月期油開盤未成交易，正月期油初開價即爲十二元七角，不爲不高，轉瞬即挫，尾市賴合興利要三十來車，而市情始有轉機，爲之少升耳。九月油因合興利吐實十餘車，人情疲軟，遞轉下游也。現生油又跌一角，因西洋交易甚少，只有廣幫採辦，頗有供過於求之勢，米過磅僅二千包，形勢欠佳，生菓未成，豆油來源日增，故供過於求，前途日益下沉也。一月期米，義聚合，義原公，等家作存，廣幫作空，百順，各期貨照，目前形勢，觀之，仍宜作空，不宜作存，環境如斯，開盤後步趨下游，公茂想也。不得不作，如此。

本市暨海外土產雜貨金融一覽

二十四年八月三十日　星期五

土產現貨

現生油	一二,八
本街淨油	
次生油	
大路生油	
現豆油	一,〇八
石島生米	六,一
王家灘生米	六,一
乳山生米	六,一
金口生米	六,一
西南口生米	六,一
當地生米	六,一
齊東生米	六,一
開封生米	六,一
汶口生米	六,一
太安生米	六,一
平原生米	六,一
鄒縣生米	六,一
河南生米	六,一
高密生菓	未成市
苦杏仁	一六,
甜杏仁	三〇,
青口豆子	三,九
當地生餅	二,六
當地豆餅	三,一
西花衣	四二,二
海州花玉麥	四,二
雙獅麵粉	二,六九
炮車麵粉	二,五二
火磨麵粉	二,五五
雙鹿麵粉	二,六八
雙蝶麵粉	二,五五
美中麵粉	二,六八
寶鶴麵粉	二,五一

生油期市

	前場八月二十日期	前場九月二十日期
開盤	完	一三二〇〇
高價		一三五〇〇
低價	結	一三〇〇〇
收盤		一三一〇〇
共公	車	六二車

生米無市

雜貨行情

翁義字尖白糖	一四,
翁坎字　同	一三,九五
翁巽字　同	一三,七
本廠冰糖	一八,三
香港赤糖	一〇,四
東洋　同	一〇,五
冰花青糖	一一,九
祝青糖	八,五
好潮青糖	八,七
中　同	八,五
暹羅江米	六,二
仝	六,
暹羅大米	六,八
同	
香港粳米	七,〇
廣東粳米	五,八
德昌桐油	九,三
茂昌　同	三六,
德和　同	三六,
餘昌　同	三六,
沈元來鐵桶	九,五
義昌	
老三K大板紙	七〇,
新三K大板紙	六七,
綠色　同	七七,
新　同	六六,
16扣金鼎　同	六二,
二扣一萬張　同	六四,
大喜白洋毛邊	四二,
大喜純白紙	四,
上海記森黃毛邊	四二,
老三太黃洋毛邊	三八,
雙鶴　同	三四,
三鶴　同	三二,
四開川連料	二八,
仟張黃表料	一,九五
新料乾盛京高	一〇,二
朱勤昌元書	九,
協成川毛太紙	一〇,八
同發榮川連	八,五
恆吉立元表	一,八
同盛和　同	一,六八
元亨利　同	一,五九
豐成祥　同	一,五五
同德利　同	一,四三
恆和立　同	一,五七
隆太祥　同	一,五五
汪新泰　同	一,五五
怡盛隆　同	一,五五
裕厚康　同	一,五五
志大源　同	一,四七
恆益　同	一,五二
大康恆　同	一,五二
恆裕立　同	一,四
聚豐昌　同	一,五五
郵德記大川表	一,七
義思公　同	一,五三
義興公　同	一,三三
敬天祥　同	一,三九
敬天富　同	一,三三
富生春　同	一,二
天厚永　同	一,一
同太祥	八七
順天德　同	九
富生厚　同	八五
順天昌小川表	八二
順天德　同	七二
16福昌義毛邊	一七,
16寬裕成　同	一四,四
16福源順	一三,
16大吉	一〇,五
16黃正茂	九三,
16協泰昌	一二,
16寬裕盛正記	九,
八刀正盛姓	七一,
五刀毛邊紙	二〇,
玻璃紙	二八
湘源裕加重老則	七,二
信孚裕　同	四,三
任義　同	四,三
永盛福　同	四,三
合泰福	四,三
公和安冲長時則	五,二五
廖星雲　同	二五
太永合	五,三
九華園　同	五,二
天佑　同	五,三
俊興　同	五,
小刀百張大京放	一〇,四五
收號京放	四,五
光古紙	三,
義和發正記海紙	一,九
刀百張洋海紙	一七,二
趙廣記小刀尖	二,七五
李保泰小刀尖	二,七五
周培記　同	二,七
大加碼刮尖	五,一
紅印刮尖	三,三
紆張八寸尖	二,五二
江裕甲字表辛	五,九
同　丙子	四,九
昌泰大關金	四,四
同　瓦金銀	六七
一〇八冥洋	三,四
淨古月	三〇,五
廣大料	一四,五
三赤木	三,一
十支檀香木	六二,一
九字條鉛	一二,五
鐵桶加重松灰	三,一
天釜成粉料	三,五
香港太金桶丹	三,三
香港貞字箱丹	二三,五
天雪凍粉	一,五
青島山牌同	二一,五
豐記對絲	一,
青梅	三,一
箱大桔餅	二,二
玉蘭片	八,五
小包川木耳	九三,
海蜇頭	六,二
紅銀梅子	二,五
長棕絲	一七,
小件棕片	一三,二
長條水膠	二四,
16新綠扛麻袋	五,四六
正牌大葵扇	四,九
同　小同	
雙金錢廣松香	九,五
洋松香	八,
小楞皮	八,五
千把白方筷	一七,五
砝漆筷子	二分四
大雙地球洋金粉	四毛三
江仝太川占	八五
慶申永川占	
陡河杜梧子	二七,
桂花醬	一二,
仰麥黃	一五,
原機麻布	四七,
大紅袍信石	二一,五
五花頭　同	二〇,五
永吉銀硃	三一,五
黎三興　同	二二〇,
大塊白礬	五,六
堤塊白礬	三,五
玉黃加	一六,五
惠源魚膠	八,四
舊餘魚膠	八四,
三揀蔡子	一三,五
七尺細蒲席	四八
林聚成甲紙	四,二
恆公成東甲	三,二

棉紗現貨

三二銀月	二〇〇,
三二寶船	一九五,二五
三二花蝶	一九五,
三二宮女	一九七,七五
三二寶來	一九三,五〇
三二五星約	一九三,五〇
三二龍門	一九三,五〇
二〇五子	
二〇銀月	一七六,五〇
二〇宮女	一七四,五〇
二〇五星	一七四,五〇
二〇寶船	一七三,
二〇寶來約	一七二,
一六銀月	一七一,
一六金貨	一七〇,
一六五星	一六三,
一六寶船	一六一,

前市收盤

一〇寶來	
一〇寶船	一五七,
一〇五子	一五三,
一二金貨	
一六豐島	一六一,
一六寶來	一六〇,七五
一六寶船	一六〇,七五
一六豐島	一六〇,七五
一二金貨約	一五七,
一〇五子	一五二,
一〇寶船約	一五七,
一〇寶來約	一四五,

棉紗期市

三二標準紗

	九月期	十月期
開盤	一九八,五〇	一九九,五〇
最高	一九八,五〇	一九九,五〇
最低	一九七,	一九八,七五
收盤	一九七,	一九九,
共公	四六〇件	一九〇件

本市金融

五天申票	九九三〇
現款電匯申	九九五〇
滙劃電匯申	九九四〇
銅元	四〇〇
上海票	九九四〇
山東票	九九八〇
大連票	九九〇〇
天津票	九九六〇
烟台票	九九六〇
威海票	九九四〇
龍口票	九九四〇
香港票	一二九〇
中國漢口票	六五〇〇
交通漢口票	九七〇〇
通用漢口票	九七五〇
北平票	九九〇〇
立人洋	一〇六〇
羅洋	九八八〇
二〇小洋	七五八〇
澳金鎊	一〇二〇
安南票	一七四〇
廈門票	九八五〇
福建票	九八五〇
美金票	二六一〇
美金鎊	四六〇〇
美銀洋	二五〇〇
英金票	一五〇〇
英金鎊	二三五〇〇
先令銀	六〇七〇
日金鎊	二二〇〇
菲律濱洋	一三〇〇
菲律濱鈔	一〇七〇
坎拿大	二五九〇
新加坡	一五三〇
六比票	一〇〇〇
六比銀	九二〇〇
俄金鎊	二三三〇
金馬克	八五〇〇
德金鎊	[illegible]
荷蘭票	[illegible]
法郎票	一七五〇
法金鎊	一七四〇
金單位	一八五〇
正金	一八三五
掛牌	[illegible]

海外銀價

	八月三十一日市	前市
孟買銀塊	六四鎊比一〇	六五鎊比十三安那
紐約銀價	六角五分三七五	六角五分三七五
倫敦現銀	二十九便士	二九便士
倫敦期銀	二十八便士八七五	二八便士八一二五

金價

每兩	七磅一便士半	六磅

海外土產行情

（註：碼頭交貨）

品名	數量	月期	八月三十一日市	前市
東北大豆	每噸	八九月期	無市	一三一先令三便士
東北大豆	每噸	八月期	無市	一二七先令六便士
東北大豆	每担	九月期	無市	一二八先令九便士
生米	每担	八九月期	無市	一二先令七便士半
生菓	每担	八月期	無市	
淨生菓	每担	七八月期	無市	十三先令六便士
紐約棉花	每十磅	十月期	期十元三角一分　現十元三角二分	期十元四角二分　現十元四角二分
芝加哥小麥	每蒲式	九月期	期八角七分半　現八角七分七五	期八角六分六二五　現八角六分七二五

動臣氏調經鳳凰蛋

此蛋專治婦女經血不調月經提前錯後忽多忽少血色不正黑紫成塊氣滯血閉凝結不通氣虛血虧子宮寒冷崩漏不止赤白帶下小便淋痛行經肚痛肚脹墮痛腰酸腿痛兩脅發脹胸膈滿悶嘔吐噁心頭暈眼黑四肢無力生氣惱怒貪寒涼瘀血成病癥結痞塊腹中積聚左邊一條右邊一塊攻上攻下心胃脹疼心慌心跳酸軟無力咳嗽痰喘午後發燒作冷面黃體瘦不思飲食日輕夜重自汗盜汗久不生育屢患小產或無子嗣及姑娘經閉乾血癆症即服此蛋無不立效藥力絕大萬試萬靈誠爲婦科第一靈藥每盒六粒洋二元服法另有詳章

證明有效　淋濁一笑丸

此丸專治新久白濁下淋精糊馬口尿道刺疼小便紅腫痛癢撒尿不暢或因膀胱有熱或受風毒發生臟毒太盛以致流黃流白經年虛淋老濁不斷時好時犯以及傳染妻妾赤白帶下用過千方百藥不好試服此丸三天立止七日斷根價目每盒二元服法另有詳章（外埠）函購加洋二角

無效退洋　花柳消毒丸

專治男婦傳染各種花柳毒病發生軟硬下疳小便紅腫破爛魚口便毒楊梅潰爛刺痛毒火淋病毒串週身筋骨酸痛結毒歸內週身發起紅斑紅點以及老毒不清瘀毒不淨各種臟毒惡瘡等症曾經服藥無效或注射藥針不能除根者即服此丸立能開關竅行週身達四肢通五臟搜內毒化堅硬止疼痛無論新久等症立從二便消出永不再犯價目每盒大洋一元

康氏秘製開胃舒肝丸

此丸藥性溫和男婦咸宜專治九種肝鬱不舒胸膈滿悶腹滿脹眼不思飲食倒飽嘈雜嘔吐酸水氣逆不順兩脅刺痛氣鬱凝結心胃疼痛氣悶鬱噎膈反胃痞悶不暢等症見效神速久己著名即服此丸立能解鬱舒肝寬胸順氣和胃止痛凡由飢飽或忿氣所得之病三付全愈一盒斷根價目每盒六丸大洋一元每付一丸二角服法另有詳章

婦女通經化血丹

此丹專治婦女行經併月氣滯血凝血塊經閉不通肝鬱閉血悶氣相凝三五個月血經不見肚大成形面黃肌瘦乾血癆症嘔吐噁心不思飲食以至胎前臨產艱難交骨不開胎死腹中衣胞不下一切婦科雜疾血分不見之病即服此丹立能通經化血開鬱和肝消癥化癥輕者只用一付重者連服三付血下立愈（注意孕婦忌服）價目每盒大洋二元外埠函購加郵費二角郵費通用來函掛號

靈效健坤白帶丸

此丸專治婦女經血不調赤白帶下久必腰酸腿疼膝軟百病叢生而致子宮寒冷血虧血虛面黃肌瘦飲食無味身體作冷兩脇發脹作痛夜不安眠一切紅粉白帶等症日久失治必成癆病此丸固元神補精轉潤見效神速久已著名凡婦科帶症一盒全愈永血氣血寒血熱無論老幼咸宜服之健體止帶面色不再犯無效退洋　每盒六丸大洋二元

濟南總經售緯三路口張學子藥品部　廣告部

青島金鄉路太和春藥房　膠州路瑞蚨祥內廣濟堂　泰山路宏濟藥店代理

介紹英文良師

李君汝三研究英文二十餘載曾任大學英文講師并爲英文雜誌報紙撰稿有年現擬於公餘之暇教授英文凡願初學補習或研究英國文學者請於每日午後八時至九時親至龍山路三十九號接洽可也

新秋天氣　請備　海京毛毯

天津海京毛織廠青島總經理

元成商行

中山路六十三號　電話五四二零

英語速記打字招生廣告

茲有英國女士泰耳利小姐住金口一路九號設教有年現以天氣漸涼擬欲添招新生有志向學者請至下列地址接洽可也

市內　金口一路九號本寓　河南路四十八號泰和商行　劉乾初代達電話四八五零號

東鎮　歸化支路十七號　刁洪光代達

青島萬國體育會賽馬廣告

會址：中山路曲阜路十八號三樓　電話：三千八百零二號

第二天賑災賽馬　定於九月七日（禮拜六）舉行計賽十三次　搖彩統票每號十三元

本會平常賽馬　定於九月八日（禮拜日）舉行計賽十三次　搖彩統票每號十三元

膠海關監督稅務司公署佈告第五五九號

爲布告事案奉財政部令飭所有報運外洋之白煤其燃率在五或以上者自本年八月十六日起概准予免稅出口等因奉此仰各商人等一體周知特此布告

監督袁思彥　稅務司柏德立

中華民國二十四年八月三十一日

在日常生活中最易引起之疾病莫如皮膚病如覺皮膚發癢切忌以手搔之否則極易蔓延其最妥當之治法祇需塗以滅疥按滅疥爲拜耳大藥廠著名出品於皮膚一症具有神效

拜耳大藥廠

M-35-1

私立培基小學招生

一、學額，[illegible]男女兼收

二、科目，除普通科目外，並添授適用職業課程

三、報名地址，濟寧路本校及三十一號分校

四、報名及考試日期，自登報日起至開學日止隨到隨考

五、開學日期，九月五日

注意！

凡屬真正永備牌整體電池底上均有英文永備字樣爲記

務請認明　以免上當

美國永備公司

蔡司　CARL ZEISS JENA　耶那

溫克爾蔡司工廠出品之一

適於初中及高中學校之廉美顯微鏡　備有現貨　歡迎參觀

贈送蔡司工廠各種樣本

青島禮和洋行　吳淞路五十二號　電話三四〇一七

濟南禮和洋行　大馬路緯四路東　電話七一一零號

謹啓

啓事

現在金價低落，顯微鏡及其他光學儀器之價格，亦隨之低減。各大醫院學術機關及中等學校，欲增加設備者，正極好之機會，敝行所售之顯微鏡，除「蔡司耶那」工廠爲世界所知名外，尚有「溫克爾蔡司」工廠，放大倍數之大小，及貨色之精粗，種類繁多，任客選擇，敝行以數年之經驗，並可代客計劃，使顧客不致妄費金錢，又可代爲解釋其他雜牌貨之劣點，不致爲其所誤，保證顧客滿意，而價格較之特爲低廉，尤其餘事，如蒙賜顧無任歡迎之至